



Ελληνική Δημοκρατία
Νομός Αττικής
Αναπτυξιακός Σύνδεσμος Δυτικής Αθήνας
Γενική Διεύθυνση
Διεύθυνση Ενδιάμεσου Φορέα Διαχείρισης
Αρκαδίας 37, Περιστέρι
Τ.Κ: 12132
Πληροφορίες: Ιωάννα Χαρακίδα
Τηλ. 2105745826, Fax: 2105759547
Email: giannax@asda.gr

ΑΝΑΠΤΥΞΙΑΚΗ ΚΑΙ ΧΩΡΙΚΗ ΣΤΡΑΤΗΓΙΚΗ ΔΥΤΙΚΗΣ ΑΘΗΝΑΣ:

**Διαβούλευση επί του Σχεδιασμού
της Αναπτυξιακής και Χωρικής Στρατηγικής
της Δυτικής Αθήνας:**

**«Ανθεκτική Δυτική Αθήνα 2030»
«ΟΧΕ/ΒΑΑ Δυτικής Αθήνας 2021-2027»**



Γ' ΦΑΣΗ ΔΙΑΒΟΥΛΕΥΣΗΣ:

Μάιος 2023 – Ιούλιος 2023

Περιστέρι, Μάιος 2023

Περιεχόμενα

Περιεχόμενα	1
Περιεχόμενα Σχημάτων	2
Περιεχόμενα Πινάκων	2
1. Σύντομος Απολογισμός της ΟΧΕ/ΒΑΑ Δυτικής Αθήνας 2014-2020	5
2. Εξελίξεις στο Εξωτερικό Περιβάλλον - Επιπτώσεις στο Σχεδιασμό της Αναπτυξιακής και Χωρικής Στρατηγικής της Δυτικής Αθήνας	12
Το ευρύτερο Αναπτυξιακό Περιβάλλον – Το ΕΣΠΑ 2021-2027 και το Σχέδιο “Ελλάδα 2.0”	12
Το Χωρικό Πρότυπο Ανάπτυξης στο ΕΣΠΑ 2021-2027 και στο ΠΕΠ Αττικής 2021-2027	16
Εμβληματικές Παρεμβάσεις που προγραμματίζονται από άλλους Φορείς ή Προγράμματα που επηρεάζουν ή/και συμπληρώνουν τη ΟΧΕ/ΒΑΑ Δυτικής Αθήνας - Το “Έλλειμμα Επενδύσεων” στη Δυτική Αθήνα	18
3. Στόχοι και Περιεχόμενο της Διαδικασίας Διαβούλευσης – Θεματικές Ομάδες Εργασίας	25
4. Η «Λειτουργική Αστική Περιοχή» (ΛΑΠ) της Δυτικής Αθήνας στο πλαίσιο της Π.Π. 2021-2027	30
5. Συνοπτική Αποτύπωση της Υφιστάμενης Κατάστασης - Οι «Ανάγκες» του Αναπτυξιακού και Χωρικού Στρατηγικού Σχεδιασμού	32
6. Η Αναπτυξιακή Στρατηγική «Ανθεκτική Δυτική Αθήνα 2030+»	38
7. Η Χωρική Αναπτυξιακή Στρατηγική της Δυτικής Αθήνας 2021-2027: Η ΟΧΕ/ΒΑΑ της Δυτικής Αθήνας 2021-2027	40
8. Ενδεικτικές δράσεις στο πλαίσιο της ΟΧΕ/ΒΑΑ Δυτικής Αθήνας 2021-2027	43
9. Τεκμηρίωση της Συνέπειας της Αναπτυξιακής με την Χωρική Στρατηγική της Δυτικής Αθήνας	46
Παράρτημα 1: Περιεχόμενο – Λειτουργίες – Χρονοδιάγραμμα - Προγραμματισμός – Προτάσεις των Θ.Ο.Ε.	50
Παράρτημα 2: Πεδία Παρέμβασης ανά Γενικές Κατηγορίες Δράσεων ΒΑΑ/ΟΧΕ 2021-2027	53



Περιεχόμενα Σχημάτων

Σχήμα 1. Πορεία Αξόνων Προτεραιότητας ΟΧΕ/ΒΑΑ Δυτικής Αθήνας 2014-2020 (σε εκ. €)	8
Σχήμα 2. Πορεία Υλοποίησης της ΟΧΕ/ΒΑΑ Δυτικής Αθήνας 2014-2020 (σε εκ. €)	9
Σχήμα 3. Πορεία υλοποίησης ΟΧΕ/ΒΑΑ Δυτικής Αθήνας 2014-2020 ανά Ταμείο και ΕΠ (σε εκ. €)	10
Σχήμα 4: Διάρθρωση του ΕΣΠΑ 2021-2027 σε «Στόχους Πολιτικής» (ΣΠ) και Κατανομή των Πόρων ανά Ευρωπαϊκό Διαρθρωτικό και Επενδυτικό Ταμείο (ΕΔΕΤ) – Πόροι Κ.Σ.	12
Σχήμα 5: Οργάνωση της Διαδικασίας Διαβούλευσης της Αναπτυξιακής και Χωρικής Στρατηγικής της Δυτικής Αθήνας	29
Σχήμα 6: Η Περιοχή Παρέμβασης της ΟΧΕ/ΒΑΑ Δυτικής Αθήνας 2021-2027	31
Σχήμα 7. Αττική Κατά κεφαλή ακαθάριστο εγχώριο προϊόν κατά περιφέρεια και Περιφερειακή Ενότητα 2010-2020	32
Σχήμα 8. Δυτική Αθήνα: Μεταβολή μόνιμου πληθυσμού 2011-2021	33
Σχήμα 9: Εξέλιξη ποσοστιαίας συμμετοχής Κύκλου Εργασιών επιχειρήσεων δείγματος περιοχής Μελέτης επί συνόλου Περιφέρειας Αττικής (επιχειρήσεων δείγματος με κύκλο εργασιών έως ένα εκατομμύριο ευρώ για το έτος 2020)	36
Σχήμα 10: Εξέλιξη ποσοστιαίας συμμετοχής Κύκλου Εργασιών επιχειρήσεων δείγματος περιοχής Μελέτης επί συνόλου Περιφέρειας Αττικής (επιχειρήσεων δείγματος με κύκλο εργασιών πάνω από ένα εκατομμύριο ευρώ για το έτος 2020)	36
Σχήμα 11. Λειτουργικές Εξαρτήσεις της Αναπτυξιακής με την Χωρική Στρατηγική	49

Περιεχόμενα Πινάκων

Πίνακας 1. Κατανομή των Πόρων της ΒΑΑ/ΟΧΕ Δυτικής Αθήνας κατά Άξονας Προτεραιότητας και ΕΔΕΤ (ΕΤΠΑ-ΕΚΤ)	7
Πίνακας 2: Μεταφερόμενες Πράξεις στην ΠΠ 2021 - 2027	11
Πίνακας 3: Ενδεικτική Καταγραφή Εμβληματικών Παρεμβάσεων και Επενδύσεων που σχεδιάζονται ή υλοποιούνται ήδη στην Περιφέρεια Αττικής	20
Πίνακας 4: Αριθμοδείκτες Εξέλιξης του κατά κεφαλήν ΑΕΠ 2011-2020: Ελλάδα, Αττική, Π.Ε. Αττικής σε τρέχουσες τιμές (κάθε έτος Αττική = 100 για λόγους συγκρισιμότητας)	33
Πίνακας 5. Δυτική Αθήνα: Μόνιμος και Νόμιμος Πληθυσμός 2011-2021	34
Πίνακας 6. Εξέλιξη της Εγγεγραμμένης Ανεργίας στη 2017-2022	35
Πίνακας 7. Άξονες Προτεραιότητας (Α.Π.) της ΟΧΕ/ΒΑΑ Δυτικής Αθήνας 2021-2027	42
Πίνακας 8. Ενδεικτικές δράσεις στην ΟΧΕ/ΒΑΑ 2021-2027	43
Πίνακας 9: Τεκμηρίωση της Συνέπειας της Αναπτυξιακής με την Χωρική Στρατηγική της Δυτικής Αθήνας	47

Ακρωνύμια	
ΑΣΔΑ	Αναπτυξιακός Σύνδεσμος Δυτικής Αθήνας
ΒΑΑ	Βιώσιμη Αστική Ανάπτυξη
ΒΑΚ	Βιώσιμη Αστική Κινητικότητα
ΕΔΕΤ	Ευρωπαϊκά Διαρθρωτικά και Επενδυτικά Ταμεία
ΕΔιΚΑΔΑ	Ενιαίο Δίκτυο Κοινωνικών Δομών στη Δυτική Αθήνα
ΕΚΤ+	Ευρωπαϊκό Κοινωνικό Ταμείο Π.Π. 2021 - 2027
ΕΣΠΑ	Εθνικό Στρατηγικό Πλαίσιο Αναφοράς
Ε.Π.	Επιτροπή Παρακολούθησης
ΕΦΔ	Ενδιάμεσος Φορέας Διαχείρισης
ΕΥΔΕΠ	Ειδική Υπηρεσία Διαχείρισης Επιχειρησιακού Προγράμματος
ΕΥΣΣΑ	Ειδική Υπηρεσία Στρατηγικής, Σχεδιασμού και Αξιολόγησης
Θ.Ο.Ε.	Θεματικές Ομάδες Εργασίας
Κ.Α.Λ.Ο.	Κοινωνική και Αλληλέγγυα Οικονομία
ΛΑΠ	Λειτουργική Αστική Περιοχή
ΟΠΣ	Ολοκληρωμένο Πληροφοριακό Σύστημα
ΟΧΕ	Ολοκληρωμένη Χωρική Επένδυση
Π.Ε.	Περιφερειακή Ενότητα
ΠΕΠ	Περιφερειακό Επιχειρησιακό Πρόγραμμα
ΠΕΚΑ	Υπουργείο Περιβαλλοντικής και Κλιματικής Αλλαγής
Π.Π.	Προγραμματική Περίοδος
ΣΒΑΚ	Σχέδια Βιώσιμης Αστικής Κινητικότητας
ΣΔΙΤ	Συμπράξεις Δημοσίου – Ιδιωτικού Τομέα
ΣΟΑΠ	Σχέδιο Ολοκληρωμένης Αστικής Παρέμβασης
Σ.Π.	Στόχος Πολιτικής (ΕΣΠΑ 2021-2027)
Σ.Π.1.	Ενίσχυση της ανταγωνιστικότητας και της εξωστρέφειας της περιφερειακής οικονομίας μέσω της προώθησης του καινοτόμου και έξυπνου οικονομικού και ψηφιακού μετασχηματισμού
Σ.Π.4	Προώθηση της περιφερειακής κοινωνικής συνοχής μέσα από την ενίσχυση των μηχανισμών και υπηρεσιών για την στήριξη του ανθρώπινου δυναμικού, της απασχόλησης, της εκπαίδευσης, της υγειονομικής περίθαλψης, της κοινωνικοοικονομικής ένταξης, της ισότητας των ευκαιριών και την αντιμετώπιση κινδύνων φτώχειας και αποκλεισμού
Σ.Π. 5	Στόχος Πολιτικής 5: Μια Ευρώπη πιο κοντά στους πολίτες της, Προώθηση βιώσιμης και ολοκληρωμένης ανάπτυξης, μέσω της στήριξης τοπικών πρωτοβουλιών
ΣΠΠρ	Στρατηγικές Πιλοτικές Πρωτοβουλίες
ΣΠρ	Στρατηγικές Προτεραιότητες
ΤΑΠΤοΚ	Τοπική Ανάπτυξη με Πρωτοβουλία Τοπικών Κοινοτήτων
ΤΕΒΑ	Ταμείο Ευρωπαϊκής Βοήθειας προς τους Απόρους
ΤοΚΑΛΟ	Τοπικό Οικοσύστημα Ανάπτυξης της Κ.Α.Λ.Ο.



Εισαγωγή

Με το παρόν τεύχος εκκινεί η Γ' φάση διαβούλευσης του Αναπτυξιακού και Χωρικού σχεδιασμού για το σχέδιο **Ανθεκτική Δυτική Αθήνα 2030** και την νέα **ΟΧΕ/ΒΑΑ 2021-2027**. Περιλαμβάνει τις προτεινόμενες Στρατηγικές Επιλογές και εξειδικεύει τη διαδικασία διαβούλευσης για τον Αναπτυξιακό και Χωρικό σχεδιασμό της Δυτικής Αθήνας με χρονική περίοδο αναφοράς το έτος 2030, χρονιά που θεωρείται ως ορόσημο μετάβασης της Χώρας και, κατ' επέκταση, της Περιφέρειας Αττικής και της Δυτικής Αθήνας σε ένα νέο, σύνθετο και δυναμικό αναπτυξιακό περιβάλλον.

Η Α' Φάση διαβούλευσης για τον Αναπτυξιακό και Χωρικό σχεδιασμό της Δυτικής Αθήνας ξεκίνησε τον Σεπτέμβριο του 2021, θέτοντας τις βάσεις προβληματισμού για τις στρατηγικές επιλογές του αναπτυξιακού και χωρικού σχεδιασμού της Δυτικής Αθήνας. Ο ΑΣΔΑ, σε συνεργασία με τους Δήμους-Εταίρους της ΟΧΕ/ΒΑΑ 2021-2027, προχώρησε σε συγκρότηση των **«Θεματικών Ομάδων Εργασίας» (Θ.Ο.Ε.)**, οι οποίες θα έχουν την ευθύνη για την κατάρτιση του Αναπτυξιακού και του Χωρικού σχεδιασμού της Δυτικής Αθήνας για την Προγραμματική Περίοδο 2021-2027.

Η καθυστέρηση της έγκρισης των Επιχειρησιακών Προγραμμάτων της Προγραμματικής Περιόδου 2021-2027, που έλαβε χώρα σταδιακά από τον Ιούνιο μέχρι και τον Σεπτέμβριο του 2022¹, σε συνδυασμό με την επίσης σταδιακή διαμόρφωση του θεσμικού και κανονιστικού πλαισίου που διέπει την νέα Προγραμματική Περίοδο 2021-2027, οδήγησε πρακτικά στην ενεργοποίηση των Προγραμμάτων του νέου ΕΣΠΑ 2021-2027 από τον Οκτώβριο του 2022, με την συγκρότηση των Επιτροπών Παρακολούθησης (Ε.Π.) των Επιχειρησιακών Προγραμμάτων. Η πρώτη συνεδρίαση της Ε.Π. του Προγράμματος "Αττική 2021-2027" έλαβε χώρα στις 18-10-2022.

Τον Νοέμβριο του 2022 ξεκίνησε η Β' Φάση διαβούλευσης του Αναπτυξιακού και Χωρικού σχεδιασμού της Δυτικής Αθήνας με την συζήτηση και προσαρμογή των Στρατηγικών Προτεραιοτήτων του Στρατηγικού Αναπτυξιακού και Χωρικού Σχεδιασμού στη Δυτική Αθήνα.

Το Δεκέμβριο του 2022, η ΕΥΣΣΑ του Υπουργείου Ανάπτυξης και Επενδύσεων, δημοσίευσε σχετική Εγκύκλιο για τις «Κατευθύνσεις για την επιλογή και σχεδιασμό των στρατηγικών στο πλαίσιο των ΟΧΕ-ΒΑΑ και ΤΑΠΤΟΚ» (Α.Π. 124143/ΕΥΣΣΑ/21-12-2022)². Ταυτόχρονα, δρομολογήθηκαν οι αναδιαρθρώσεις των Ειδικών Υπηρεσιών του ΕΣΠΑ σε Κεντρικό, Τομεακό και Περιφερειακό επίπεδο³.

Για τα χωρικά εργαλεία της Π.Π. 2021-2027, σύμφωνα με την προαναφερθείσα Εγκύκλιο, βασικές **προϋποθέσεις** είναι:

- ⇒ η **διαμόρφωση ολοκληρωμένης χωρικής στρατηγικής** στο κατάλληλο υπο-περιφερειακό επίπεδο με ευθύνη των αρμόδιων χωρικών αρχών
- ⇒ η **εταιρική σχέση** κατά το σχεδιασμό, υλοποίηση και παρακολούθηση της στρατηγικής

¹ Η Εκτελεστική Απόφαση της Επιτροπής για την έγκριση του Προγράμματος «Αττική» για στήριξη από το Ευρωπαϊκό Ταμείο Περιφερειακής Ανάπτυξης και το Ευρωπαϊκό Κοινωνικό Ταμείο+ στο πλαίσιο του στόχου «Επενδύσεις στην απασχόληση και την ανάπτυξη» για την περιφέρεια Αττικής στην Ελλάδα έλαβε χώρα στις 29.8.2022 (CCI 2021EL16FFPR017).

² Υπουργείο Ανάπτυξης και Επενδύσεων, Α.Π. 124143/ΕΥΣΣΑ/21-12-2022, Κατευθύνσεις για την επιλογή και σχεδιασμό των στρατηγικών στο πλαίσιο των ΟΧΕ-ΒΑΑ και ΤΑΠΤΟΚ.

³ Βλ. σχετικά, Ηλεκτρονική Βιβλιοθήκη ΕΣΠΑ 2021-2027 <https://www.espa.gr/el/Pages/elibrary.aspx?start=10>, σελίδες 1 και 2.

⇒ η **πολυεπίπεδη διακυβέρνηση** όπως αυτή εκφράζεται μέσα από τη συνεργασία και διαβούλευση κατά τον σχεδιασμό, την παρακολούθηση και αξιολόγηση της Στρατηγικής και ειδικότερα της συνεργασίας των Περιφερειακών Αρχών με τους φορείς της τοπικής αυτοδιοίκησης Α' βαθμού.

Οι Δήμοι

- ⇒ Αγίας Βαρβάρας,
- ⇒ Άγιων Ανάργυρων – Καματερού,
- ⇒ Αιγάλεω,
- ⇒ Ιλίου,
- ⇒ Κορυδαλλού,
- ⇒ Περιστερίου,
- ⇒ Πετρούπολης,
- ⇒ Χαϊδαρίου και
- ⇒ Φυλής,

συγκροτούν μία ενιαία «**Λειτουργική Αστική Περιοχή**» (ΛΑΠ) της Δυτικής Αθήνας, ενώ από το 1988 έχουν συγκροτήσει τον Αναπτυξιακό Σύνδεσμο Δυτικής Αθήνας (ΑΣΔΑ), για την από κοινού αντιμετώπιση των οξυμένων διαδημοτικών προβλημάτων της περιοχής με μια κοινή αναπτυξιακή προοπτική. Οι εννέα παραπάνω Δήμοι, μαζί με τον ΑΣΔΑ ως “Αστική Αρχή”, συγκροτούν την **κοινή Εταιρική Σχέση Δυτικής Αθήνας**, διευρύνοντας την Εταιρική Σχέση που είχε συγκροτηθεί στο πλαίσιο της Π.Π. 2014-2020 (με τους επτά από τους παραπάνω εννέα Δήμους).

Οι διεργασίες διαβούλευσης του Αναπτυξιακού και Χωρικού σχεδιασμού της **Δυτικής Αθήνας** δρομολογούνται στα παρακάτω επίπεδα σχεδιασμού:

1. Συνολικός Αναπτυξιακός Σχεδιασμός της Δυτικής Αθήνας με προοπτική το έτος 2030 (**Ανθεκτική Δυτική Αθήνα 2030**). Πρόκειται για τον υπερκείμενο αναπτυξιακό σχεδιασμό της Δυτικής Αθήνας, στον οποίο θα ενσωματωθούν όλες οι στρατηγικές πτυχές και επιλογές της Δυτικής Αθήνας σε μακροπρόθεσμο χρονικό ορίζοντα, οι χρηματοδοτικές πηγές δε θα επεκταθούν και στα Τομεακά Προγράμματα του ΕΣΠΑ 2021-2027.
2. Επικαιροποίηση του **ΣΟΑΠ Δυτικής Αθήνας** με αξιολόγηση ελλείψεων, ανάδειξη αναγκών άμεσων παρεμβάσεων και προτάσεις για την συνολική ανάπτυξη της Δυτικής Αθήνας, συμπεριλαμβανομένων εμβληματικών παρεμβάσεων, διαδημοτικών δράσεων και κωδικοποίηση αναγκών ειδικών χωρικών σχεδίων. Η επικαιροποίηση του ΣΟΑΠ βρίσκεται σε εξέλιξη, μέσω Προγραμματικής Σύμβασης μεταξύ του ΑΣΔΑ, των Πανεπιστημίων Δυτικής Αθήνας και Θεσσαλίας και της ΕΕΤΑΑ.
3. Επικαιροποίηση της Στρατηγικής ΟΧΕ/ΒΑΑ 2014-2020 Δυτικής Αθήνας για την Π.Π. 2021-2027, σύμφωνα με τα προβλεπόμενα στην 124143/21.12.22 Εγκύκλιο της ΕΥΣΣΑ.⁴ Η χρηματοδότηση της **ΟΧΕ/ΒΑΑ Δυτικής Αθήνας 2021-2027** θα προέλθει από πόρους του Προγράμματος “Αττική 2021-2027”, του ΠΕΚΑ 2021-2027, κ.α..

⁴ Υπουργείο Ανάπτυξης και Επενδύσεων, Α.Π. 124143/ΕΥΣΣΑ/21-12-2022, Κατευθύνσεις για την επιλογή και σχεδιασμό των στρατηγικών στο πλαίσιο των ΟΧΕ-ΒΑΑ και ΤΑΠΤΟΚ, σελ. 6

Οι διαδικασίες διαβούλευσης θα καλύψουν και τα τρία παραπάνω επίπεδα και έχει ήδη δρομολογηθεί σε τέσσερις φάσεις (βλ. **Σχήμα 5**).

Το παρόν τεύχος καλύπτει τις διαδικασίες της Γ' Φάσης διαβούλευσης του Αναπτυξιακού και Χωρικού σχεδιασμού της Δυτικής Αθήνας, στην οποία εντάσσεται η οριστικοποίηση της συγκρότησης των Στρατηγικών Προτεραιοτήτων στα δυο επίπεδα του Στρατηγικού Αναπτυξιακού και Χωρικού Σχεδιασμού, ο επιχειρησιακός σχεδιασμός της ΟΧΕ/ΒΑΑ Δυτικής Αθήνας 2021-2027, η εξειδίκευση των Προτεραιοτήτων σε Ομάδες Παρεμβάσεων/Δράσεις (ΟΠΔ), η αρχική χαρτογράφηση των δυνητικών Δράσεων που θα μπορούσαν να ενταχθούν στην νέα ΟΧΕ/ΒΑΑ 2021-2027, λαμβανομένων υπόψη των νέων στρατηγικών και επιχειρησιακών επιλογών που προτείνονται στο πλαίσιο της διαβούλευσης, της επιλεξιμότητας των Δράσεων με βάση τα προβλεπόμενα Πεδία Παρέμβασης του Προγράμματος “Αττική 2021-2027” και της συμμόρφωσής τους με Εθνικές και Ευρωπαϊκές Στρατηγικές, καθώς και η σύνδεσή τους με αντίστοιχους χρηματοδοτικούς πόρους σε προγραμματικό επίπεδο, συγκροτώντας ένα αρχικό προϋπολογισμό της νέας ΟΧΕ/ΒΑΑ Δυτικής Αθήνας 2021-2027.

Βασικό κριτήριο επιλογής Δράσεων στο πλαίσιο της ΟΧΕ/ΒΑΑ Δυτικής Αθήνας 2021-2027 θα αποτελέσει η ενίσχυση της μητροπολιτικότητας και η συμβολή τους στη συνολική ανάπτυξη της Δυτικής Αθήνας, η ενίσχυση της δια-δημοτικής συνεργασίας, η ενίσχυση της απασχόλησης και της κοινωνικής συνοχής και η κάλυψη της δέσμευση του ΕΣΠΑ ότι τουλάχιστον το 30% των πόρων του Σ.Π. 5 θα συμβάλλει στις δράσεις για το κλίμα⁵.

Σύμφωνα με τον ισχύοντα προγραμματισμό, στην παρούσα φάση διαβούλευσης θα προετοιμασθεί η πρόταση υποβολής της νέας ΟΧΕ/ΒΑΑ Δυτικής Αθήνας 2021-2027 και η κατανομή πόρων στους Άξονες Προτεραιότητας και στις Ομάδες Δράσεων / Παρεμβάσεων.

Η επόμενη Δ' Φάση διαβούλευσης, πρακτικά θα καλύψει το 2^ο 6μηνο του 2023 και θα περιλαμβάνει τις διαδικασίες προσαρμογής και έγκρισης της Χωρικής Στρατηγικής της Δυτικής Αθήνας και του Χρηματοδοτικού σχήματος αυτής, την προετοιμασία επιμέρους Ειδικών Χωρικών Σχεδίων Δράσης των Δήμων – Εταίρων, καθώς και ενδεχόμενες εξειδικεύσεις των νέων και ώριμων Ομάδων Δράσεων / Παρεμβάσεων της ΟΧΕ/ΒΑΑ Δυτικής Αθήνας 2021-2027.

⁵ Υπουργείο Ανάπτυξης και Επενδύσεων, Α.Π. 124143/ΕΥΣΣΑ/21-12-2022, Κατευθύνσεις για την επιλογή και σχεδιασμό των στρατηγικών στο πλαίσιο των ΟΧΕ-ΒΑΑ και ΤΑΠΤΟΚ, σελ. 6

1. Σύντομος Απολογισμός της ΟΧΕ/ΒΑΑ Δυτικής Αθήνας 2014-2020

Τον Νοέμβριο 2013 ο ΑΣΔΑ ξεκίνησε τη διαδικασία εκπόνησης του ΣΟΑΠ Δυτικής Αθήνας. Στο ΣΟΑΠ αυτό δεν είχε συμπεριληφθεί ο Δήμος Κορυδαλλού, καθώς δεν ήταν τότε μέλος του ΑΣΔΑ. Το Σεπτέμβριο 2014 ξεκίνησε η δημόσια διαβούλευση του, ενώ στο διάστημα από το Δεκέμβριο 2014 έως τον Μάρτιο 2015 εγκρίθηκε από όλα τα Δημοτικά Συμβούλια της Δυτικής Αθήνας⁶ και το Διοικητικό Συμβούλιο του ΑΣΔΑ (απόφαση 01/2015). Τον Μάιο 2015, το ΣΟΑΠ εγκρίθηκε από το Περιφερειακό Συμβούλιο Αττικής (απόφαση 146/2015).

Τον Οκτώβριο 2016 ξεκίνησε η προετοιμασία της Χωρικής Στρατηγικής της Δυτικής Αθήνας και η Σύσταση Θεματικών Ομάδων Εργασίας για την ΟΧΕ/ΒΑΑ 2014-2020, ενώ το Φεβρουάριο 2017 εκδόθηκε η σχετική Πρόσκληση της Περιφέρειας Αττικής⁷. Κατά το διάστημα από τον Μάρτιο έως και τον Ιούλιο 2017 υλοποιήθηκε ευρεία διαβούλευση στη Δυτική Αθήνα για το σχέδιο ΟΧΕ/ΒΑΑ, που ολοκληρώθηκε με την λήψη αποφάσεων από τα Δημοτικά Συμβούλια των Δήμων Εταίρων⁸ και του Δημοτικού Συμβουλίου του ΑΣΔΑ (24/04/2017)⁹. Η πρόταση, προϋπολογισμού 98.010.000,00 €, υποβλήθηκε αρχικά στις 28/04/2017¹⁰. Ακολούθως η ΕΥΔΕΠ Αττικής, στις 09/08/2017¹¹ γνωστοποίησε στον ΑΣΔΑ τον προϋπολογισμό της ΟΧΕ/ΒΑΑ Δυτικής Αθήνας (58.169.000,00 €) τα Πεδία Παρέμβασης, καθώς και το ότι ο Δήμος Φυλής που είχε συμπεριληφθεί στην πρόταση της ΟΧΕ/ΒΑΑ δεν ήταν επιλέξιμος και ζήτησε επανυποβολή της πρότασης, προσαρμοσμένης στις παραπάνω κατευθύνσεις. Η αναμορφωμένη πρόταση υποβλήθηκε στις 11/09/2017¹² και εγκρίθηκε με την α.π. 376/02.02.2018 απόφαση της Περιφερειάρχη Αττικής¹³, ενώ στις 07/02/2018 η Διεύθυνση Ενδιάμεσου Φορέα Διαχείρισης (ΔΕΦΔ) του ΑΣΔΑ ορίστηκε ως Ενδιάμεσος Φορέας Διαχείρισης του Επιχειρησιακού Προγράμματος «Αττική» 2014-2020¹⁴.

⁶ Αποφάσεις Δημοτικών Συμβουλίων: Αγία Βαρβάρα 13/2015, Άγιοι Ανάργυροι – Καματερό 471/2014, Αιγάλεω 287/2014, Ίλιον 5/2015, Περιστέρι 3/2015, Πετρούπολη 1/2015, Φυλή 400/2014 και Χαϊδάρη 7/2015

⁷ ΕΥΔΕΠ Αττικής, Πρόσκληση ΑΤΤ50 για υποβολή προτάσεων για «Ολοκληρωμένες Χωρικές Επενδύσεις (ΟΧΕ) Βιώσιμης Αστικής Ανάπτυξης (ΒΑΑ)» (ΑΔΑ: 69Ρ27Λ7-ΦΤΟ)

⁸ Αποφάσεις Δημοτικών Συμβουλίων: Αγία Βαρβάρα 65/2017, Άγιοι Ανάργυροι – Καματερό 133/2017, Αιγάλεω 120/2017, Ίλιον 135/2017, Περιστέρι 108/2017, Πετρούπολη 91/2017, και Χαϊδάρη 88/2017

⁹ Απόφαση 11/2017 «Έγκριση της συμμετοχής του ΑΣΔΑ, στην Πρόσκληση με κωδικό ΑΤΤ050 της ΕΥΔ του ΠΕΔ Αττικής 2014-2020 Α(Π.715,24/02/2017) και την ορθή επανάληψη αυτής (01.03.2017) με τίτλο Υποβολή Προτάσεων για "Ολοκληρωμένες Χωρικές Επενδύσεις (ΟΧΕ) Βιώσιμης Αστικής Ανάπτυξης (ΒΑΑ)" στο πλαίσιο του ΠΕΠ "ΑΤΤΙΚΗ" 2014-2020, στο Ε.Π ΑΤΤΙΚΗΣ 2014-2020»

¹⁰ αρ. πρωτ. 1348/28-04-2017 (αρ. πρωτ. ΕΥΔΕΠ 1413/28-04-2017) περί: «Υποβολής πρότασης ΟΧΕ/ΒΑΑ»

¹¹ Αρ πρωτ. 2775/09-08-2017 έγγραφο της ΕΥΔΕΠ Περιφέρειας Αττικής σχετικά με τον πίνακα κατάταξης των προτάσεων ΟΧΕ-ΒΑΑ στο πλαίσιο της ορθής επαναλ. 715/24-02-2017 Πρόσκλησης και την αναπροσαρμογή του σχεδίου δράσης της Στρατηγικής Βιώσιμης Αστικής Ανάπτυξης (ΒΑΑ) της 'Αστικής Αρχής: Αναπτυξιακός Σύνδεσμος Δυτικής Αθήνας (ΑΣΔΑ)'

¹² Απόφαση ΔΣ ΑΣΔΑ 17/2017, 06/09/2017 «Λήψη απόφασης για επανυποβολή της πρότασης του Συνδέσμου στην πρόσκληση με κωδικό ΑΤΤ050 της ΕΥΔ του ΠΕΔ Αττικής 2014-2020», αρ. πρωτ. 3489/11-09-2017 (αρ. πρωτ. ΕΥΔΕΠ 3016/12-09-2017) περί: «Υποβολής πρότασης ΟΧΕ/ΒΑΑ».

¹³ Απόφαση της Περιφερειάρχη Αττικής για την Έγκριση της Στρατηγικής Βιώσιμης Αστικής Ανάπτυξης με τίτλο: «Διαδημοτική Εταιρική Σχέση για την Ανάπτυξη της Δυτικής Αθήνας με αξιοποίηση της ΟΧΕ/ΒΑΑ» του Επιχειρησιακού Προγράμματος «Αττική» 2014-2020, αρ. πρωτ. 376/02.02.2018 (ΑΔΑ: 704Β7Λ7-ΞΩΞ)

¹⁴ Απόφαση της Περιφερειάρχη Αττικής για τον Ορισμό της «Διεύθυνσης Ενδιάμεσου Φορέα Διαχείρισης (ΔΕΦΔ) του ΑΣΔΑ» ως Ενδιάμεσου Φορέα Διαχείρισης του Επιχειρησιακού Προγράμματος «Αττική» 2014-2020. Ανάθεση αρμοδιοτήτων διαχείρισης της Ειδικής Υπηρεσίας Διαχείρισης του Επιχειρησιακού Προγράμματος «Αττική» 2014-2020 για πράξεις πλιν Κρατικών Ενισχύσεων επιχειρηματικότητας της εγκεκριμένης Στρατηγικής Βιώσιμης Αστικής Ανάπτυξης με τίτλο: «Διαδημοτική Εταιρική Σχέση για την Ανάπτυξη της Δυτικής Αθήνας με αξιοποίηση της ΟΧΕ/ΒΑΑ» του Επιχειρησιακού Προγράμματος «Αττική» 2014-2020, ΑΔΑ: Ω3ΘΙ7Λ7-MX1)

Το Μάρτιο 2018 ζητήθηκε από όλους τους Δήμους Εταίρους να υποβάλουν Ειδικά Σχέδια Δράσης που προσαρμόζονταν και εξειδίκευαν την εγκεκριμένη πλέον ΟΧΕ/ΒΑΑ. Τα Σχέδια Δράσης συνοδευόμενα από τις σχετικές αποφάσεις των ΔΣ των Δήμων (**36/2018** Απόφαση ΔΣ Αγίας Βαρβάρας, **70/2018** απόφαση ΔΣ, Δήμου Αγίων Αναργύρων – Καματερού, **7/2018** Απόφαση ΔΣ Δήμου Αιγάλεω, **113/2018** Απόφαση ΔΣ Δήμου Ιλίου, **113/2018** Απόφαση ΔΣ Δήμου Περιστερίου, Απόφαση **71/2018** ΔΣ Δήμου Πετρούπολης και **62/2018** Απόφαση ΔΣ Δήμου Χαϊδαρίου) υποβλήθηκαν στον ΑΣΔΑ τον Απρίλη 2018.

Από τον Μάιο 2018 άρχισε η κατάθεση των πρώτων σχεδίων Εξειδικεύσεων Δράσεων της ΒΑΑ/ΟΧΕ Δυτικής Αθήνας 2014-2020 στην ΕΥΔΕΠ. Μετά την έγκριση των πρώτων Εξειδικεύσεων από την Ε.Π. του ΠΕΠ Αττικής τον Ιούλιο 2018, ακολούθησε από τον Αύγουστο 2018 η έκδοση των πρώτων Προσκλήσεων από τον ΕΦΔ/ΑΣΔΑ προς τους Δικαιούχους της ΒΑΑ/ΟΧΕ Δυτικής Αθήνας 2014-2020, ενώ τον Φεβρουάριο 2019 εκδόθηκαν οι πρώτες Αποφάσεις Ένταξης.

Τον Δεκέμβριο 2020 έγινε τροποποίηση της απόφασης Εκχώρησης¹⁵, με την ένταξη στην ΟΧΕ/ΒΑΑ και του Δήμου Κορυδαλλού και μικρή προσαρμογή ως προς την αρχική εξειδίκευση της Στρατηγικής και τις Προτεραιότητες αυτής, καθώς ελήφθησαν υπόψη μεταξύ άλλων, οι επιπτώσεις της πανδημίας του covid-19 -κυρίως στο επίπεδο της κοινωνικής συνοχής-, με πρόσθετες υπηρεσίες στις Δράσεις του Θ.Σ 9 που αφορούν ευπαθείς ομάδες της Δυτικής Αθήνας. Τον Δεκέμβριο 2021 ολοκληρώθηκαν οι Εντάξεις Πράξεων/Εργων, ενώ τον Ιούλιο 2022 ο ΑΣΔΑ ορίστηκε ως ΕΦΔ και

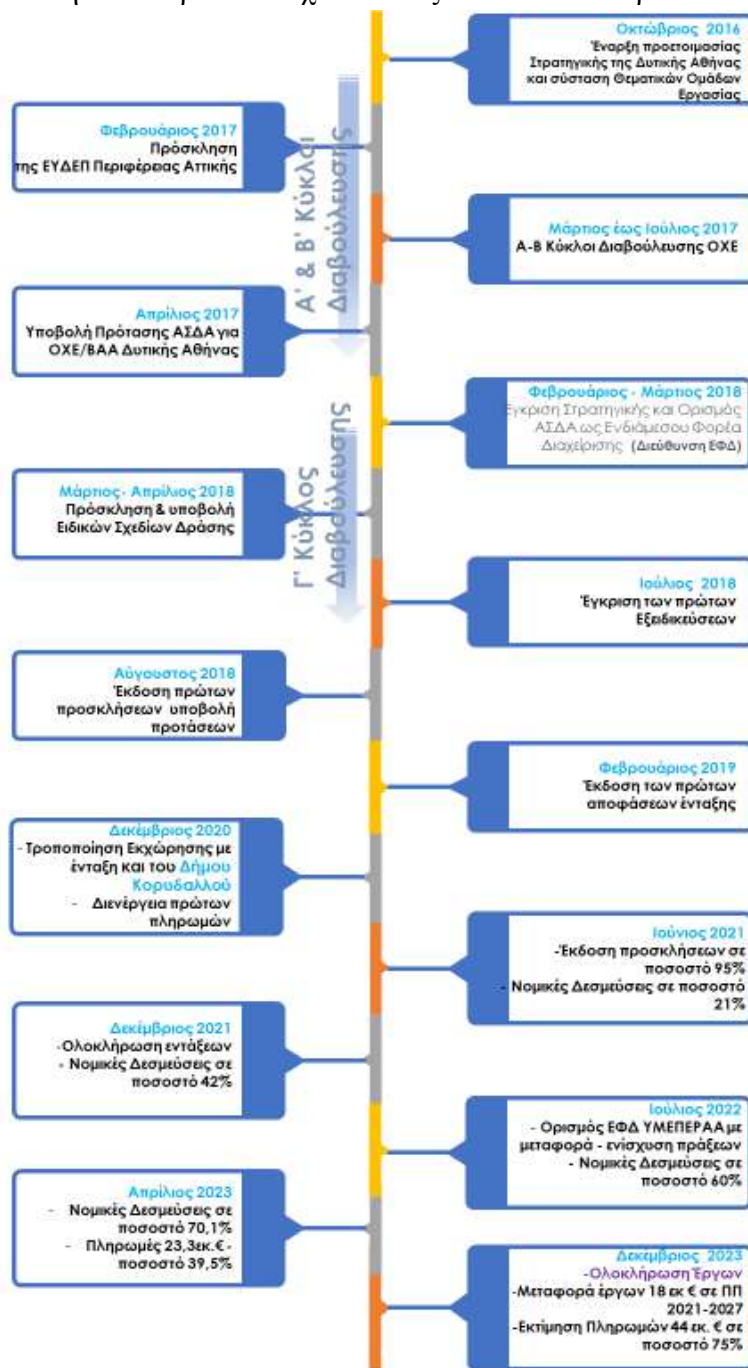

¹⁵ Την με Α.Π. 3998/29-12-2020 Απόφαση Περιφερειάρχη Αττικής (ΑΔΑ: ΩΧΙΗ7Λ7-07Ε) περί «Έγκρισης της 1ης τροποποίησης της Στρατηγικής Βιώσιμης Αστικής Ανάπτυξης της “Αστικής Αρχής: Αναπτυξιακός Σύνδεσμος Δυτικής Αθήνας (ΑΣΔΑ)” με τίτλο: «Διαδημοτική Εταιρική Σχέση για την Ανάπτυξη της Δυτικής Αθήνας με αξιοποίηση της

για το ΥΜΕΠΕΡΑΑ¹⁶, με μεταφορά Έργων από τη ΒΑΑ/ΟΧΕ και ενίσχυση του προϋπολογισμού τους.

Η ΟΧΕ/ΒΑΑ Δυτικής Αθήνας 2014-2020 αρθρώνεται σε τέσσερεις (4) Άξονες Προτεραιότητας, ενώ η κατανομή των πόρων σε αυτούς γίνεται ως κάτωθι:

Πίνακας 1. Κατανομή των Πόρων της ΒΑΑ/ΟΧΕ Δυτικής Αθήνας κατά Άξονας Προτεραιότητας και ΕΛΕΤ (ΕΤΠΑ-ΕΚΤ)

ΑΞΟΝΕΣ ΠΡΟΤΕΡΑΙΟΤΗΤΑΣ ΟΧΕ ΔΥΤΙΚΗΣ ΑΘΗΝΑΣ	Δημόσια Δαπάνη	%	ΕΤΠΑ	ΕΚΤ
ΑΠ-1: Ενίσχυση της Κοινωνικής Συνοχής και της Ισότιμης Πρόσβασης των Πολιτών σε ποιοτικές υπηρεσίες Κοινωνικής Αλληλεγγύης και Κοινωνικής Ένταξης	26.745.000 €	45,98	8.600.000 €	18.145.000 €
ΑΠ-2: Προώθηση της Αστικής Αναζωογόνησης, της Βιώσιμης Αστικής Κινητικότητας και διασφάλιση της «Διαλειτουργικότητας» των Υπερτοπικών Κέντρων των Δήμων-Εταίρων της Δυτικής Αθήνας	16.027.000 €	27,55	16.027.000 €	0 €
ΑΠ-3: Οικοδόμηση Ελκυστικότητας και Ανταγωνιστικότητας της Δυτικής Αθήνας – Διάδοση Νεανικής, Νεοφυούς και Αλληλέγγυας Επιχειρηματικότητας και Καινοτομίας. Αξιοποίηση συγκριτικών πλεονεκτημάτων, και ανάδειξη νέων / εμβληματικών Επιχειρηματικών Πόλων και Επενδυτικών Ευκαιριών - Στήριξη της Προσαρμοστικότητας των ΜΜΕ και τη Προώθησης της Απασχόλησης	14.416.000 €	24,78	6.722.000 €	7.694.000 €
ΑΠ-4: Ανάπτυξη και εφαρμογή «έξυπνων» λύσεων στις αστικές (smart -city, smart-energy, eco-city) των Υπερτοπικών και Τοπικών Κέντρων, τις κοινωνικές λειτουργίες (Social Innovation) και τις Εταιρικές Σχέσεις των Δήμων-Εταίρων της Δυτικής Αθήνας	981.000 €	1,69	981.000 €	0 €
ΣΥΝΟΛΑ:	58.169.000 €	100,00	32.330.000 € 55,58%	25.839.000 € 44,42%

Με βάση τις προτάσεις των Δικαιούχων, τις εντάξεις και τις νομικές δεσμεύσεις, η υλοποίηση ανά Άξονα Προτεραιότητα έχει ως κάτωθι:

ΟΧΕ/ΒΑΑ» η οποία συγχρηματοδοτείται από το Ε.Τ.Π.Α. και το Ε.Κ.Τ.», την με Α.Π. 4008/29-12-2020 Απόφαση Περιφερειάρχη Αττικής (ΑΔΑ: ΨΙΖΓ7Λ7-9Η8) περί «1^{ης} τροποποίησης της απόφασης ορισμού της «Διεύθυνσης Ενδιάμεσου Φορέα Διαχείρισης (ΔΕΦΔ) του ΑΣΔΑ» ως Ενδιάμεσου Φορέα Διαχείρισης του Επιχειρησιακού Προγράμματος «Αττική» 2014-2020. Ανάθεση αρμοδιοτήτων διαχείρισης της Ειδικής Υπηρεσίας Διαχείρισης του Επιχειρησιακού Προγράμματος «Αττική» 2014-2020 για πράξεις πλην Κρατικών Ενισχύσεων επιχειρηματικότητας της εγκεκριμένης Στρατηγικής Βιώσιμης Αστικής Ανάπτυξης με τίτλο: «Διαδημοτική Εταιρική Σχέση για την Ανάπτυξη της Δυτικής Αθήνας με αξιοποίηση της ΟΧΕ/ΒΑΑ» του Επιχειρησιακού Προγράμματος «Αττική» 2014-2020.», ΦΕΚ 6048Β, 31/12/2020

¹⁶ Την με Α.Π. 8366/20-07-2022 απόφαση της ΕΥΔΕΠ ΥΜΕΠΕΡΑΑ περί «Εκχώρησης αρμοδιοτήτων διαχείρισης για πράξεις του Τομέα Περιβάλλοντος που συγχρηματοδοτούνται από το ταμείο Συνοχής του Επιχειρησιακού προγράμματος «Υποδομές Μεταφορών, περιβάλλον και Αειφόρος Ανάπτυξη στους ακόλουθους Φορείς: Αυτοτελές Τμήμα Διαχείρισης Δράσεων ΟΧΕ/ΒΑΑ Δήμου Πειραιά, Διεύθυνση Ενδιάμεσου Φορέα Διαχείρισης (ΔΕΦΔ) του Αναπτυξιακού Συνδέσμου Δυτικής Αθήνας (ΑΣΔΑ) και Ενδιάμεσος Φορέας Διαχείρισης της Εταιρίας Ανάπτυξης και Τουριστικής Προβολής Αθηνών (ΕΑΤΑ Αναπτυξιακή Α.Ε. ΟΤΑ)» (ΦΕΚ 3999/Β/28-7-2022)

Σχήμα 1. Πορεία Αξόνων Προτεραιότητας ΟΧΕ/ΒΑΑ Δυτικής Αθήνας 2014-2020 (σε εκ. €)¹⁷



Με την αξιοποίηση της εγκεκριμένης Στρατηγικής της ΟΧΕ/ΒΑΑ Δυτικής Αθήνας 2014-2020 και μέσω της δια-δημοτικής συνεργασίας, εφαρμόζονται ήδη :

- ⇒ Στοχευμένες δράσεις Ενίσχυσης της Κοινωνικής Συνοχής και της Ισότιμης Πρόσβασης των Πολιτών και των Ευάλωτων κοινωνικά Ομάδων, σε ποιοτικές υπηρεσίες Κοινωνικής Αλληλεγγύης και Κοινωνικής Ένταξης (Ε/Π 9α, 10α, 9i, 9ii, 9iii, 9iv)
- ⇒ Δράσεις Προώθησης της Αστικής Αναζωογόνησης, της Βιώσιμης Αστικής Κινητικότητας, της Βιοκλιματικής Αναβάθμισης του Ελεύθερου Δημόσιου χώρου και εξοικονόμησης ενέργειας στο Αστικό Περιβάλλον (Ε/Π 4c, 5a, 6c, 6e)

¹⁷ Πηγή : ΟΠΣ | Επεξεργασία ΕΦΔ ΑΣΔΑ 05/05/2023

- ⇒ Δράσεις Οικοδόμησης Ελκυστικότητας και Ανταγωνιστικότητας της Δυτικής Αθήνας – Προσέλκυση «νέων» και «νεοφυών» επιχειρηματικών δραστηριοτήτων και ανάδειξη νέων / εμβληματικών Επιχειρηματικών Πόλων και Επενδυτικών Ευκαιριών - Διάδοση Αλληλέγγυας Επιχειρηματικότητας και Καινοτομίας - Στήριξη και διάχυση της Επιχειρηματικότητας και Προώθηση της Απασχόλησης των ευπαθών ομάδων (Ε/Π 1b, 2b, 3a, 3c, 3d, 8iii, 8v, 9v)
- ⇒ Δημιουργία Μικρο-θερμοκοιτίδων Νέων Επιχειρήσεων (3a)
- ⇒ Ανάπτυξη και εφαρμογή «έξυπνων» λύσεων στις αστικές περιοχές (smart-city, smart-energy, eco-city) των Υπερτοπικών και Τοπικών Κέντρων, τις κοινωνικές λειτουργίες (Social Innovation) και τις Εταιρικές Σχέσεις των Δήμων-Εταίρων (Ε/Π 2c)

Σήμερα στην ΟΧΕ/ΒΑΑ Δυτικής Αθήνας 2014-2020, σύμφωνα με το ΟΠΣ ΕΣΠΑ (05/05/23) έχουν:

- ⇒ Εξειδικευτεί 41 Δράσεις προϋπολογισμού 67,47 Μ€¹⁸ (115,4%),
- ⇒ Εκδοθεί 38 Προσκήσεις προϋπολογισμού 65,21 μ€¹⁹ (111,5%),
- ⇒ Ενταχθεί 75 Πράξεις/Έργα με συνολικά 132 Υποέργα προϋπολογισμού 57,50 μ€ (98,3%),
- ⇒ Αναληφθεί 96 Νομικές Δεσμεύσεις προϋπολογισμού 41,00 Μ€ (70,1%), και,
- ⇒ Υλοποιηθεί Δαπάνες 23,16 Μ€ (39,6%). Οι πληρωμές για το ΕΚΤ ανέρχονται σε 15,73 Μ€ και για το ΕΤΠΑ 7,43 Μ€
- ⇒ Μεταφερθεί στη νέα ΟΧΕ/ΒΑΑ 17 έργα , προϋπολογισμού 17,88 εκ.€²⁰.

Τα παραπάνω ποσοστά αποτελούν συγκρίσεις με τον εγκεκριμένο Προϋπολογισμό της ΒΑΑ/ΟΧΕ Δυτικής Αθήνας 2014-2020.

Σχήμα 2. Υλοποίηση της ΟΧΕ/ΒΑΑ Δυτικής Αθήνας 2014-2020 (σε εκ. €)²¹

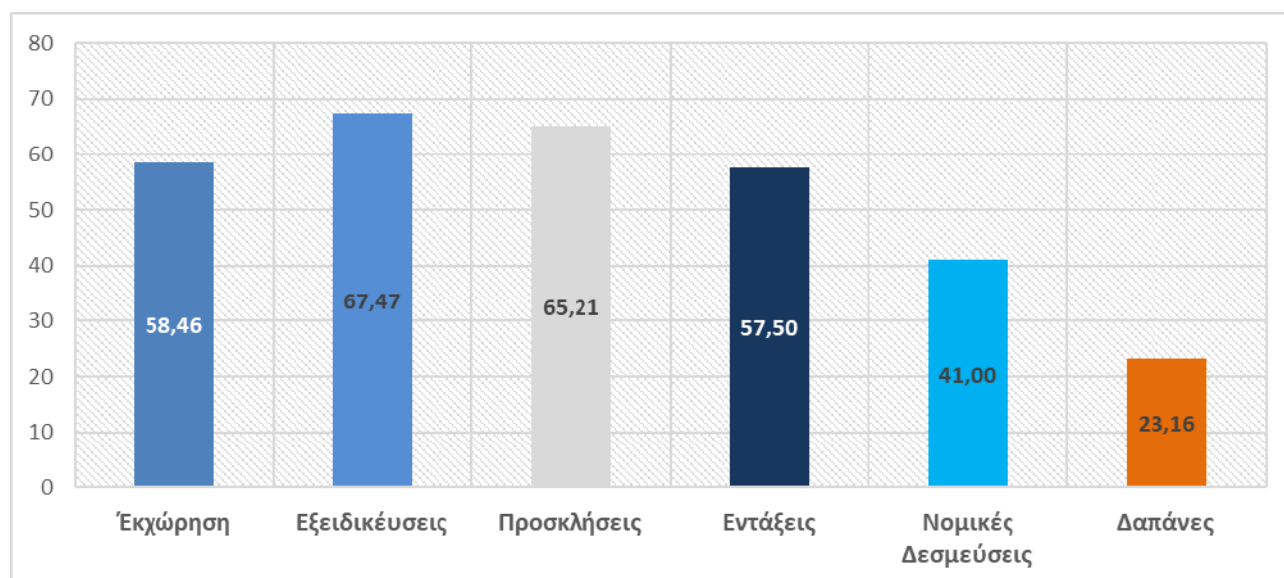

¹⁸ Η διαφορά με τον εγκεκριμένο προϋπολογισμό οφείλεται στην ακύρωση εξειδικεύσεων και την επανεξειδίκευση

¹⁹ Όπως ανωτέρω

²⁰ Τα περισσότερα από τα Έργα αυτά θα ολοκληρωθούν εντός του 2023, αλλά λόγω των πιέσεων που ασκήθηκαν στο ΠΕΠ Αττικής 2014-2020 εξαιτίας του Κορονοϊού και της ανάγκης μεταφοράς κονδυλίων σε κωδικούς στήριξης της Υγείας και της Επιχειρηματικότητας, μεταφέρονται στη νέα Προγραμματική Περίοδο.

²¹ Πηγή : ΟΠΣ | Επεξεργασία ΕΦΔ ΑΣΔΑ 05/05/2023

Ανά Ταμεία και Επενδυτική Προτεραιότητα του ΠΕΠ η πορεία της ΟΧΕ/ΒΑΑ Δυτικής Αθήνας 2014-2020, σύμφωνα με το ΟΠΣ ΕΣΠΑ, είναι όπως στο κάτωθι γράφημα:

Σχήμα 3. Ύλοποίηση ΟΧΕ/ΒΑΑ Δυτικής Αθήνας 2014-2020 ανά Ταμείο και ΕΠ (σε εκ. €)²²

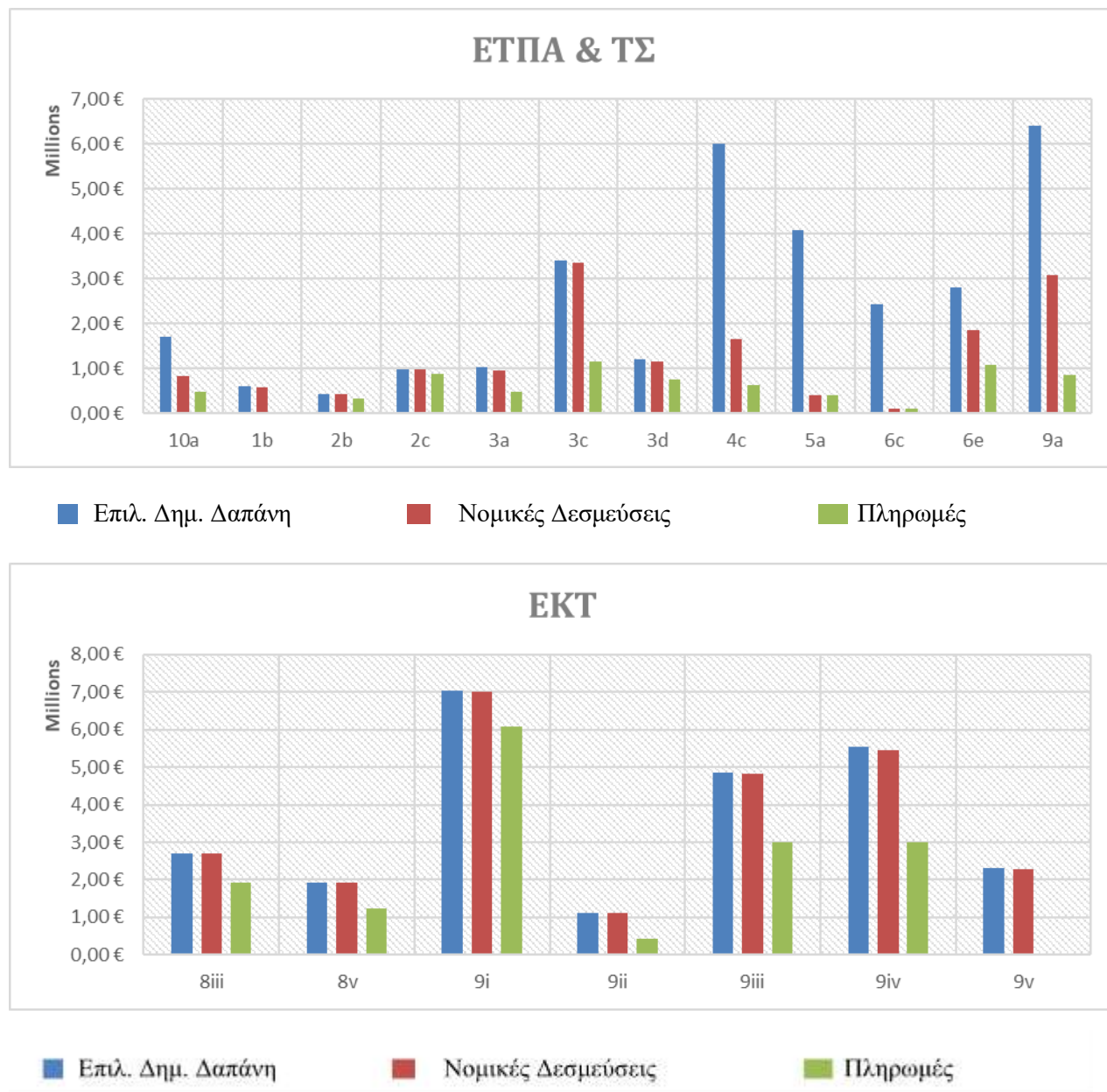

Με πρωτοβουλία της ΕΥΔΕΠ του ΠΕΠ «Αττική 2014-2020», δρομολογήθηκε η μεταφορά 10 Πράξεων (στο πλαίσιο των Ε/Π 4c-6e) συνολικού προϋπολογισμού 5,81 εκ. € στο ΕΠ ΥΜΕΠΑΕΡΑ 2014-2020. Με τον τρόπο αυτό, ο ΑΣΔΑ διασφάλισε έμμεσα και προς όφελος των Δήμων-Εταίρων αύξηση της διαθέσιμης Δημόσιας Δαπάνης κατά +30%.

²² Πηγή : ΟΠΣ | Επεξεργασία ΕΦΔ ΑΣΔΑ 05/05/2023

Πίνακας 2: Μεταφερόμενες Πράξεις στην ΠΠ 2021 - 2027

Ε. Π.	Κωδικός Έργου	Τίτλος Έργου	Δημόσια Δαπάνη
2c	5044952	Διαδημοτική Διαδραστική Πύλη Έξυπνων Λειτουργιών και Υπηρεσιών προς Πολίτες. Κοινωνικά Δίκτυα και Κοινωνικούς Φορείς	974.379,60 €
2b	5045536	Πιλοτικές Εφαρμογές έξυπνης πόλης (Smart City) στο Δήμο Αιγάλεω με έμφαση στην τοποθέτηση της περιοχής ως «νέου» προορισμού αναψυχής και πολιτισμού με αξιοποίηση βιωματικών εμπειριών πολιτών και επισκεπτών	432.691,80 €
3d	5063568	Συγκρότηση και Υποστήριξη της Οργάνωσης και Λειτουργίας του "Μηχανισμού Ανάπτυξης και Προαγωγής της Επιχειρηματικότητας στη Δυτική Αθήνα"	571.100,95 €
4c	5054698	Ενεργειακή αναβάθμιση Δημαρχείου Αιγάλεω	700.000,00 €
4c	5067171	Ενεργειακή Αναβάθμιση σε Σχολικά κτίρια του Δήμου Χαϊδαρίου	900.000,00 €
4c	5104617	Αποκατάσταση, ανάδειξη και ενεργειακή αναβάθμιση υφιστάμενου Κτιρίου συγκροτήματος ΒΙΟΧΡΩΜ, για τη δημιουργία θερμοκοιτίδας εφαρμοσμένων τεχνών	295.000,01 €
5a	5041681	Κατασκευή - Συμπλήρωση του Δικτύου Όμβριων στο Γεροβουνό	2.200.000,00 €
5a	5041436	Αντιπλημμυρική Προστασία Περιοχής "Τσαλαβούτα" του Δήμου Περιστεριού	1.550.000,00 €
6c	5050829	Διαμόρφωση / Αναβάθμιση πολιτιστικού κέντρου Μελίνα Μερκούρη	420.000,00 €
6c	5085306	Αναβάθμιση του Χώρου Πολιτισμού "Θερινός Κινηματογράφος Πετρούπολης"	900.000,00 €
6c	5104617	Αποκατάσταση, ανάδειξη και ενεργειακή αναβάθμιση υφιστάμενου Κτιρίου συγκροτήματος ΒΙΟΧΡΩΜ, για τη δημιουργία θερμοκοιτίδας εφαρμοσμένων τεχνών	900.000,00 €
6e	5032887	Αστική αναζωογόνηση, βελτίωση της προσβασιμότητας και αναβάθμιση της επισκεψιμότητας στους πεζοδρόμους Χρυσ. Σμύρνης (από Σμύρνης μέχρι Κων/πόλεως) και Μοσχονησίων (από Κων/πόλεως μέχρι Μητέρας) στο κέντρο του Δήμου Αιγάλεω	600.000,00 €
9a	5038231	Ανέγερση Βρεφικού Σταθμού στο ΟΤ 221 του Δήμου Πετρούπολης	1.400.000,00 €
9a	5038780	Κατασκευή Βρεφονηπιακού Σταθμού στο Ο.Τ.800 του Δήμου Περιστεριού	2.100.000,00 €
9a	5054775	Συμπλήρωση της Δομής του ΚΗΦΗ στο Δημο Ιλίου για την Ενίσχυση της Λειτουργικότητας του.	1.000.000,00 €
9v	5130636	Ανάπτυξη Οικοσυστήματος Κοινωνικής και Αλληλέγγυας Οικονομίας (ΚΑΛΟ) στη Δυτική Αθήνα (Διαδημοτικό Κοινωνικό Δίκτυο "ΚΟΙΝΩΝΩ")	2.277.995,94 €

10a	5131692	Βελτίωση - Εκσυγχρονισμός - Συμπλήρωση του Εκπαιδευτικού Εξοπλισμού και των Υποδομών Εκπαίδευσης και Δια Βίου Μάθησης του Δήμου Περιστερίου	579.115,63 €
Σύνολο Π/Υ Μεταφερόμενων Έργων			17.800.283,93 €

2. Εξελίξεις στο Εξωτερικό Περιβάλλον - Επιπτώσεις στο Σχεδιασμό της Αναπτυξιακής και Χωρικής Στρατηγικής της Δυτικής Αθήνας

Το ευρύτερο Αναπτυξιακό Περιβάλλον – Το ΕΣΠΑ 2021-2027 και το Σχέδιο “Ελλάδα 2.0”

Η Ελλάδα υπέβαλε τον Ιούνιο του 2021 το τελικό κείμενο του ΕΣΠΑ 2021 -2027. Ταυτόχρονα, μετά την ψήφιση των Κανονισμών που διέπουν το πλαίσιο υλοποίησης του ΕΣΠΑ (Κανονισμός Γενικών Διατάξεων) και τους ειδικότερους Κανονισμούς των Ευρωπαϊκών Διαρθρωτικών Ταμείων (ΕΤΠΑ, ΕΚΤ+, Ταμείο Συνοχής, ΤΔΜ κ.λπ.), προετοιμάστηκαν και εγκρίθηκαν τα Επιχειρησιακά Προγράμματα του ΕΣΠΑ 2021-2027 (Τομεακά και Περιφερειακά), καθώς και το νέο θεσμικό και κανονιστικό πλαίσιο που θα διέπει σε εθνικό επίπεδο την υλοποίηση και διαχείριση του ΕΣΠΑ 2021 -2027²³. Η διάρθρωση του ΕΣΠΑ 2021-2027 σε Στόχους Πολιτικής φαίνεται στο Σχήμα που ακολουθεί.

Σχήμα 4: Διάρθρωση του ΕΣΠΑ 2021-2027 σε «Στόχους Πολιτικής» (ΣΠ) και Κατανομή των Πόρων ανά Ευρωπαϊκό Διαρθρωτικό και Επενδυτικό Ταμείο (ΕΔΕΤ) – Πόροι Κ.Σ.²⁴

²³ Ν. 4914/2022, «Διαχείριση, έλεγχος και εφαρμογή αναπτυξιακών παρεμβάσεων για την Προγραμματική Περίοδο 2021-2027, σύσταση Ανώνυμης Εταιρείας «Εθνικό Μητρώο Νεοφυών Επιχειρήσεων Α.Ε.» και άλλες διατάξεις» ΦΕΚ 61^Α, 21/03/2022

²⁴ Η συνολική Δημόσια Δαπάνη του ΕΣΠΑ 2021-2027 ανέρχεται σε 26,19 δις €. Βλ. αναλυτικά https://www.espa.gr/el/Documents/2127/Etairiko_Symfwno_Perifereiakis_Anaptixis_2021-2027.pdf. Σε κάθε Στόχο Πολιτικής (ΣΠ) του νέου ΕΣΠΑ 2021-2027 αναφέρονται τα συγκεκριμένα ΕΔΕΤ που συμβάλλουν στην χρηματοδότηση των Δράσεων που εμπεριέχονται σε αυτούς. Η ποσοστιαία κατανομή του γραφήματος αφορά στον συνολικό Προϋπολογισμό των πόρων του ΕΣΠΑ 2021-2027. Οι λοιποί πόροι αφορούν στην Τεχνική Βοήθεια.

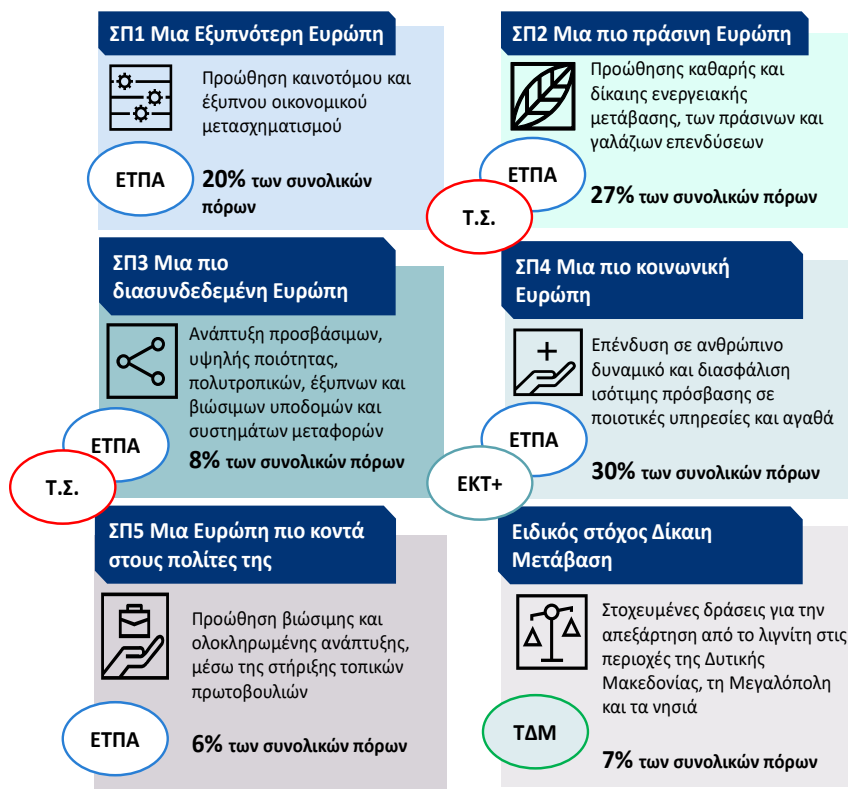

Πηγή: Παρουσίαση του ΕΣΠΑ 2021-2027, Υπουργείο Ανάπτυξης και Επενδύσεων, Ιούνιος 2021. Η κατανομή των πόρων αφορά στην κατανομή της εγκεκριμένης Κ.Σ. ύψους 20.9 δις €. Προστίθενται πόροι 4% για την Τεχνική Υποστήριξη Εφαρμογής.

Η προετοιμασία του ΕΣΠΑ 2021-2027 διήρκεσε πάνω από ένα έτος, συνδέθηκε δε με καθυστερήσεις αλλά και πολιτικές και αναπτυξιακές επιλογές σε ευρωπαϊκό επίπεδο για την αντιμετώπιση των επιπτώσεων της πανδημίας του covid-19. Στο πλαίσιο αυτό, συγκροτήθηκε το νέο Ταμείο «Ανθεκτικότητας και Ανάκαμψης» (RRF), για την αξιοποίηση των πόρων του οποίου η Ελλάδα υπέβαλε το σχέδιο «Ελλάδα 2.0», το οποίο βρίσκεται ήδη σε στάδιο υλοποίησης.

Με βάση τα νέα παγκόσμια δεδομένα, οι αναπτυξιακές στρατηγικές σε ευρωπαϊκό και εθνικό επίπεδο είναι επακόλουθο να συμπεριλάβουν πολιτικές «ανθεκτικότητας», όχι μόνο έναντι των υγειονομικών κρίσεων, αλλά για τη διασφάλιση της κοινωνικής συνοχής, την ανθεκτικότητα στις κλιματικές αλλαγές, αλλά και την ανθεκτικότητα των οικονομιών σε έκτακτες κρίσεις, υγειονομικές ή άλλες.

Σημειώνεται ότι στην ΟΧΕ/ΒΑΑ της Δυτικής Αθήνας για την περίοδο 2014-2020 είχαν προβλεφθεί τέτοιες Δράσεις, ιδίως στο Θεματικό Στόχο 9, μέσω των δράσεων των Δήμων για την αντιμετώπιση των διακρίσεων και την προώθηση της κοινωνικής ένταξης, της ανάπτυξης διαδημοτικών δικτύων και την πρόβλεψη για συγκρότηση δια-δημοτικής ομάδας αντιμετώπισης έκτακτων κοινωνικών κρίσεων.

Εκτός από το **ΕΣΠΑ 2021-2027**, το Εθνικό Σχέδιο Ανάκαμψης και Ανθεκτικότητας «**Ελλάδα 2.0**» αποτελεί μιας επίσης κρίσιμη αναπτυξιακή παρέμβαση, η οποία συνδέεται με μεταρρυθμίσεις και έχει σαν στόχο τη διαμόρφωση «ανθεκτικών» οικονομιών και κοινωνιών σε ευρωπαϊκή κλίμακα²⁵. Η εφαρμογή του Σχεδίου «Ελλάδα 2.0» έχει μικρότερο χρονικό ορίζοντα εφαρμογής από το ΕΣΠΑ

²⁵ Europe 2050 Strategic Foresight Report, Sept. 2020

(2026), άρα συνδέεται με άμεσα αποτελέσματα που θα οδηγήσουν σε μια ταχεία βιώσιμη ανάκαμψη και ανάπτυξη με πράσινο αποτύπωμα και δίκαιη μετάβαση²⁶.

Η εξειδίκευση και η οργάνωση της υλοποίησής του Σχεδίου «Ελλάδα 2.0» θα πρέπει να λάβουν, μεταξύ άλλων, υπόψη την ισόρροπη / δίκαιη ανάπτυξη, στις υποβαθμισμένες περιοχές του Λεκανοπεδίου / Πολεοδομικού Συγκροτήματος της Αττικής (ιδιαίτερα Δυτική Αθήνα), οι οποίες ταυτόχρονα παρουσιάζουν μια σειρά από συγκριτικά πλεονεκτήματα, χαρακτηρίζονται από δυναμική ανάπτυξη και έχουν ανάγκη στήριξης της κοινωνικής επανένταξης και της προώθησης στην απασχόληση μεγάλου μέρους του τοπικού πληθυσμού, που σε πραγματικούς όρους υπερβαίνει το ένα εκατομμύριο κατοίκους. Οι Δήμαρχοι-Μέλη του ΑΣΔΑ, απευθύνθηκαν το 2021 με κοινή τους επιστολή στον κ. Πρωθυπουργό, καταθέτοντας ολοκληρωμένη πρόταση για τη «**Δυτική Αθήνα 2030**» στο πλαίσιο του **Εθνικού Σχεδίου Ανάκαμψης και Ανθεκτικότητας “Ελλάδα 2.0”**, συνδέοντας την στρατηγική του Σχεδίου «**Δυτική Αθήνα 2030**» με τη νέα ΟΧΕ/ΒΑΑ της Δυτικής Αθήνας της Π.Π. 2021-2027, συγκροτώντας έτσι ένα ολοκληρωμένο υπόβαθρο πολλαπλής χρηματοδότησης, ένα αναπτυξιακό εργαλείο παρακαταθήκη για το μέλλον της Δυτικής Αθήνας και όχι μόνο, χωρίς μέχρι να έχει υπάρξει κάποια ανταπόκριση

Ο ευρύτερος αναπτυξιακός και διαρθρωτικός σχεδιασμός του Σχεδίου «**Δυτική Αθήνα 2030**» εξειδικεύεται σε κάθε επιμέρους Άξονα του Εθνικού Σχεδίου Ανάκαμψης και Ανθεκτικότητας. Με την υλοποίηση αυτού του σχεδιασμού επιδιώκεται η άμβλυνση των διαχρονικών και έντονων ανισοτήτων ανάμεσα στις Δυτικές περιοχές και στο υπόλοιπο Λεκανοπέδιο. Η άμβλυνση αυτών των ανισοτήτων, αποτελεί και ρητό στόχο του ισχύοντος Ρυθμιστικού Σχεδίου της Αθήνας (Ν.4277/2014 – ΦΕΚ 156/Α’/1.8.2014). Πέραν αυτού όμως, θα δρομολογήσει τις απαραίτητες αναπτυξιακές προοπτικές στο πλαίσιο του πράσινου και ψηφιακού μετασχηματισμού της χώρας και θα ενισχύσει την Μητροπολιτικότητα της Αττικής.

Με βάση τα παραπάνω, η διαδικασία του **Αναπτυξιακού Σχεδιασμού** για τη δεκαετία του 2021-2030 (**Ανθεκτική Δυτική Αθήνα 2030**), αποκτά ιδιαίτερη σημασία και απαιτήσεις, ως εξής:

1. Αναδεικνύεται η αναγκαιότητα ενός υπερκείμενου Αναπτυξιακού Σχεδιασμού, για τη Δυτική Αθήνα, ο οποίος θα συμπεριλάβει την συγκρότηση ενός συνολικού και μακρόπνοου στρατηγικού σχεδίου για το σύνολο της περιοχής για την διασφάλιση της «ανθεκτικότητας» της Δυτικής Αθήνας, σε επίπεδο ασφάλειας, δημόσιας υγείας, περιβαλλοντικής και πράσινης ανάπτυξης, που θα λαμβάνει υπόψιν του τις ακόλουθες κρίσιμες παραμέτρους:
 - ⇒ τις γενικότερες εξελίξεις στο διεθνές και εθνικό περιβάλλον, με έμφαση στη δυναμική της 10ετίας 2021-2030 με την συνδρομή του ταμείου Ανάκαμψης (Σχέδιο Ελλάδα 2.0) και του ΕΣΠΑ 2021-2027,
 - ⇒ τις ευκαιρίες αξιοποίησης των πολλαπλών χρηματοδοτήσεων που αναδεικνύονται και προβλέπονται σε επίπεδο 10ετίας,
 - ⇒ τη διασφάλιση κρίσιμων δημοσίων υποδομών, μέσω των οποίων να διασφαλισθεί η ποιότητα ζωής των κατοίκων των εργαζομένων και των επισκεπτών της Δυτικής Αθήνας,

²⁶ European Green Deal 2020

- ⇒ την ανάγκη βελτίωσης της «θέσης» της Δυτικής Αθήνας στο αναπτυξιακό γίνεσθαι της Περιφέρειας Αττικής και της ενίσχυσης του μητροπολιτικού ρόλου της Δυτικής Αθήνας, με τη διαφοροποίηση της τοπικής οικονομίας, την προσέλκυση επενδύσεων και την ενίσχυση της επιχειρηματικότητας,
- ⇒ τις ειδικές συνθήκες στα επίπεδα της ανεργίας και, ιδίως, της μακροχρόνιας και της ανεργίας των νέων στη Δυτική Αθήνα,
- ⇒ τις ανάγκες συμπλήρωσης αστικών υποδομών στη Δυτική Αθήνα, με έμφαση στη βιώσιμη αστική κινητικότητα, στην συμπλήρωση των κοινωνικών υποδομών και του αστικού εξοπλισμού,
- ⇒ την ανάγκη αξιοποίησης μεγάλων και σχολαζουσών δημόσιων ακινήτων και την ένταξή τους στον οικονομικό κύκλο με αναπτυξιακό πρόσημο και δημιουργία νέων θέσεων απασχόλησης,
- ⇒ την ανάγκη ολοκληρωμένης προστασίας και ανάδειξης του ορεινού όγκου του Ποικίλου Όρους και του Όρους Αιγάλεω,
- ⇒ την ανάγκη αξιοποίησης των υποδομών αστικών μεταφορών που σχεδιάζονται σε επίπεδο Δυτικής Αθήνας,
- ⇒ τις ευκαιρίες που παρουσιάζονται, ιδίως στην προσέλκυση ροών επισκεψιμότητας με άξονες τον τουρισμό και τον πολιτισμό, ο συνδυασμός των οποίων μπορεί να προσδώσει μία νέα ταυτότητα, προοπτική και δυναμική στη Δυτική Αθήνα,
- ⇒ τις επιπτώσεις στο οικονομικό και κοινωνικό περιβάλλον από την πανδημία του covid-19 και τη βέλτιστη διαχείριση της επιτήρησης κατά την έξοδο από την υγειονομική κρίση,
- ⇒ την θετική προοπτική που δημιουργείται από την υλοποίηση της ΟΧΕ/ΒΑΑ Δυτικής Αθήνας την Π.Π. 2014-2020, σε συνδυασμό με τη διεύρυνση της ΟΧΕ/ΒΑΑ Δυτικής Αθήνας κατά την Π.Π. 2021-2027 με την συμμετοχή των Δήμων Φυλής και Κορυδαλλού,

2. Προκύπτει η ανάγκη εξειδίκευσης του Αναπτυξιακού Σχεδιασμού σε συγκεκριμένες Χωρικές Στρατηγικές Επιλογές σε συνδυασμό με την αξιοποίηση του χωρικού εργαλείου της ΟΧΕ, λαμβάνοντας υπόψη:

- ⇒ τα θετικά αποτελέσματα της ΟΧΕ/ΒΑΑ Δυτικής Αθήνας 2014-2020, τόσο σε επίπεδο ουσίας, όσο και σε επίπεδο ανάδειξης της διαδημοτικής συνεργασίας,
- ⇒ την αξιοποίηση εμβληματικών παρεμβάσεων, ιδίως σε επίπεδο στρατηγικών αστικών αναπλάσεων, που αναδεικνύουν την μητροπολιτικότητα της Δυτικής Αθήνας
- ⇒ την αξιοποίηση παρεμβάσεων σε επίπεδο Βιώσιμης Αστικής Κινητικότητας, με έμφαση στη διαδημοτική συνεργασία
- ⇒ τη διαφοροποίηση της τοπικής οικονομίας, μέσω ενίσχυσης της επιχειρηματικότητας, κεφαλαιοποίησης των αντίστοιχων παρεμβάσεων της ΟΧΕ/ΒΑΑ Δυτικής Αθήνας 2014-2020 και αξιοποίησης των ευκαιριών προσέλκυσης ιδιωτικών επενδύσεων,
- ⇒ την ανάδειξη της ιστορίας, του πολιτισμού και της οικονομίας της επισκεψιμότητας ως κρίσιμης στρατηγικής επιλογής για την νέα «ταυτότητα» της Δυτικής Αθήνας,

- ⇒ την ανάδειξη της «ανθεκτικότητας» ως ικανής συνθήκης για μια βιώσιμη, ασφαλή και πράσινη ανάπτυξη της Δυτικής Αθήνας, συμπεριλαμβανομένης της προστασίας, ανάδειξης και αξιοποίησης του ορεινού όγκου του Ποικίλου και του Αιγάλεω,
- ⇒ την εμβάθυνση στήριξης της κοινωνικής συνοχής και της απασχόλησης, με έμφαση στην καθολική προσέγγιση της κοινωνικής ένταξης, στην ενίσχυση της διαδημοτικής συνεργασίας, στην ανάπτυξη του Ενιαίου Δικτύου Κοινωνικών Δομών στη Δυτική Αθήνα (ΕΔιΚΔΔΑ), στην ολοκληρωμένη επιτήρηση των επιπτώσεων της πανδημίας του covid-19 και στη συνεχή βελτίωση της ποιότητας και της αποτελεσματικότητας της κοινωνικής ένταξης, μέσω δράσεων κοινωνικής καινοτομίας.

3. Συνδυάζεται η ανάγκη επικαιροποίησης του **ΣΟΑΠ Δυτικής Αθήνας**, με στόχο την επιστημονική υποστήριξη και τεκμηρίωση των Στρατηγικών Επιλογών σε Αναπτυξιακό και Χωρικό επίπεδο, καθώς και της ανάδειξης εκπόνησης ειδικών χωρικών σχεδίων μέσω των οποίων θα στηριχθούν δυνητικές εμβληματικές επιλογές έργων ή δράσεων, ιδίως σε δια-δημοτικό επίπεδο.

[Το Χωρικό Πρότυπο Ανάπτυξης στο ΕΣΠΑ 2021-2027 και στο ΠΕΠ Αττικής 2021-2027](#)

Στο εγκεκριμένο ΕΣΠΑ της Ελλάδας²⁷, στον Στόχο Πολιτικής 5 αναφέρεται ότι «Υποστηρίζει την εφαρμογή ολοκληρωμένων εδαφικών στρατηγικών αξιοποιώντας όλα τα είδη παρέμβασης (από όλους τους ΣΠ) και θα χρηματοδοτηθεί από τα ΠΕΠ και το Τομεακό Πρόγραμμα Αλιείας, Υδατοκαλλιέργειας και Θάλασσας. Το ΕΤΠΑ θα αποτελέσει το βασικό Ταμείο χρηματοδότησης και το ΕΚΤ+ θα χρηματοδοτήσει δράσεις για την ανθεκτικότητα των περιοχών και των κοινωνιών. Το ΕΤΘΑΥ υποστηρίζει την εφαρμογή ολοκληρωμένων παρεμβάσεων σε παράκτιες, νησιωτικές και αλιευτικές περιοχές στο πλαίσιο εφαρμογής Στρατηγικών Τοπικής Ανάπτυξης. Το ΕΓΤΑΑ μέσω του Στρατηγικού Σχεδίου της ΚΑΠ θα συμβάλει σημαντικά και σε συνέργεια με το ΕΣΠΑ στην ενδυνάμωση και ανάπτυξη των αγροτικών περιοχών με την εφαρμογή των τοπικών προγραμμάτων τύπου LEADER.» (σελ. 35-36)

Ειδικότερα για τις ΟΧΕ/ΒΑΑ αναφέρονται ότι «Με βάση την αποτίμηση του σχεδιασμού και υλοποίησης των ΟΧΕ-ΒΑΑ κατά την προγραμματική περίοδο 2014-2020, οι στρατηγικές της περιόδου 2021–2027 θα έχουν μακροχρόνιο ορίζοντα ανεξάρτητα από προγραμματικές και πολιτικές περιόδους με όραμα, συγκεκριμένους στρατηγικούς στόχους, και ένα συνεκτικό σχέδιο δράσης που θα ιεραρχεί τις δράσεις και τα έργα προτεραιότητας.» (σελ. 26) «Επιδιώκεται κατά προτεραιότητα, η βιώσιμη ανάπτυξη και η διασφάλιση ποιοτικών συνθηκών διαβίωσης με έμφαση στις επενδύσεις υποδομών προσβασιμότητας και συνδεσιμότητας, και στην εφαρμογή ολιστικών παρεμβάσεων που προωθούν την κυκλική και γαλάζια οικονομία, την ενεργειακή και ψηφιακή μετάβαση, την τοπική επιχειρηματικότητα την αποτελεσματικότητα των κοινωνικών υποδομών ή/ και την ανάδειξή τους ως τουριστικών προορισμών.» (σελ. 27)

«Οι στρατηγικές της ΠΠ 2014-2020 δύνανται να συνεχίζονται επικαιροποιημένες και στην ΠΠ 2021-2027 εφόσον το περιεχόμενό τους αξιολογηθεί κατά τα ανωτέρω θετικά από τις Διαχειριστικές Αρχές.» (σελ. 27)

²⁷ «Συμφωνία Εταιρικής Σχέσης – Ελληνική Δημοκρατία», CCI 2021EL16FFPA001, Commission decision number C(2021)5617, 29/07/2021

Στον **Στόχο Πολιτικής 5 του ΕΣΠΑ 2021-2027**, δίδεται προτεραιότητα εφαρμογής ολοκληρωμένων στρατηγικών ΟΧΕ-ΒΑΑ σε αστικές περιοχές όπου μεταξύ άλλων εντοπίζονται:

- προγραμματισμός επενδύσεων και υποδομών υπερτοπικού χαρακτήρα,
- συγκέντρωση ερευνητικών ιδρυμάτων και επιχειρηματικού δυναμικού για την ανάπτυξη καινοτόμων πρωτοβουλιών,
- σημαντικό πολιτιστικό απόθεμα,
- χωρική συγκέντρωση ευάλωτων ομάδων πληθυσμού, υποβαθμισμένο δομημένο περιβάλλον και χαμηλού επιπέδου υπηρεσίες,
- αναξιοποίητοι, ελεύθεροι ή/και εγκαταλελειμμένοι χώροι και κτίρια (δημόσια ή, υπό προϋποθέσεις, και ιδιωτικά),
- πιέσεις από την κλιματική αλλαγή και σημαντικοί περιβαλλοντικοί κίνδυνοι.

Στο εγκεκριμένο ΠΕΠ Αττικής²⁸ προβλέπεται ότι «Στην Π.Π. 2021-2027, πυρήνας του χωρικού σχεδιασμού στην Αττική είναι η εκ νέου ενίσχυση της κοινωνικής και οικονομικής συνοχής της αστικής μητροπολιτικής περιοχής με την συνέχιση των τεσσάρων ΟΧΕ-ΒΑΑ που υλοποιούνται στο Πολεοδομικό Συγκρότημα Αθήνας-Πειραιά. Έμφαση θα δοθεί στην επέκταση των περιοχών αναφοράς, με την ενδεχόμενη συμμετοχή και νέων γειτονικών Δήμων. Οι στρατηγικές ΒΑΑ δύναται να συνεχιστούν μετά από κατάλληλη επικαιροποίησή τους και εφόσον αξιολογηθούν θετικά από την ΔΑ. Η έγκριση των στρατηγικών αυτών θα γίνει το αργότερο σε 18 μήνες μετά την έγκριση του ΠΠ.» (σελ. 24) «οι παρεμβάσεις του ΣΠ.5 θα λαμβάνουν υπόψη οριζόντια την προώθηση των αρχών της Ευρωπαϊκής Πράσινης Συμφωνίας και της βιώσιμης αστικής κινητικότητας.» (σελ. 25)

Για το σύνολο των ολοκληρωμένων παρεμβάσεων προβλέπεται κατά κανόνα μίγμα παρεμβάσεων σε τομείς όπως: Υποδομές, Κλιματική Αλλαγή, Περιβαλλοντική Ανθεκτικότητα, Οικονομική Ανάπτυξη, Κυκλική Οικονομία, αντιμετώπιση Κοινωνικών Ανεσοροπιών ιεραρχώντας τις προτεραιότητες και διασφαλίζοντας τον ολοκληρωμένο χαρακτήρα κάθε σχεδίου καθώς και την αποτελεσματική υλοποίηση και βιωσιμότητά του. Ειδική μέριμνα θα ληφθεί για την αντιμετώπιση των περιβαλλοντικών προκλήσεων και της κλιματικής αλλαγής και την αύξηση της κοινωνικής, οικονομικής και περιβαλλοντικής ανθεκτικότητας λαμβάνοντας υπόψη τις αρχές της Εδαφικής Ατζέντας και της Χάρτας της Λειψίας.

Οι χωρικές στρατηγικές επιλογές στο πλαίσιο της διαβούλευσης και ιδίως όσον αφορά στον συνολικό Αναπτυξιακό Σχεδιασμό «Ανθεκτική Δυτική Αθήνα 2030+» θα πρέπει προγραμματικά να συνδεθούν με όλους τους Στόχους Πολιτικής του ΕΣΠΑ 2021-2027 και όχι μόνο με το ΣΠ-5.

²⁸ Εκτελεστική απόφαση της Επιτροπής της 29.8.2022 για την έγκριση του προγράμματος «Αττική» για στήριξη από το Ευρωπαϊκό Ταμείο Περιφερειακής Ανάπτυξης και το Ευρωπαϊκό Κοινωνικό Ταμείο+ στο πλαίσιο του στόχου «Επενδύσεις στην απασχόληση και την ανάπτυξη» για την περιφέρεια Αττικής στην Ελλάδα CCI 2021EL16FFPR017

Εμβληματικές Παρεμβάσεις που προγραμματίζονται από άλλους Φορείς ή Προγράμματα που επηρεάζουν ή/και συμπληρώνουν τη ΟΧΕ/ΒΑΑ Δυτικής Αθήνας - Το “Έλλειμμα Επενδύσεων” στη Δυτική Αθήνα

Οι Επενδύσεις Παγίου Κεφαλαίου (δημόσιου ή ιδιωτικού χαρακτήρα), διακρίνονται σε ακαθάριστες επενδύσεις παγίου κεφαλαίου και μεταβολές αποθεμάτων ανά προϊόν και ανά κλάδο, προωθούν τον σχηματισμό παγίου κεφαλαίου, αντανακλούν στις επενδύσεις και διαμορφώνουν το ετήσιο ΑΕΠ και σηματοδοτούν τη δυναμική ανάπτυξης της Χώρας.

Οι Δημόσιες Επενδύσεις έχουν πολλαπλασιαστικό χαρακτήρα, με στόχο την προσέλκυση αντίστοιχων ιδιωτικών επενδύσεων και τη δημιουργία απασχόλησης, εξαγωγών κ.ο.κ. Η περαιτέρω κινητοποίηση επενδύσεων μπορεί να πραγματοποιηθεί με την κινητοποίηση ιδιωτικών επενδύσεων, μέσω της συνεργασίας του Δημόσιου με τον Ιδιωτικό Τομέα, μέσω ΣΔΙΤ ή Συμβάσεων Παραχώρησης.

Οι Επενδύσεις αυτές, στην περίπτωση της Περιφέρειας Αττικής, ενισχύουν συνολικά τον Μητροπολιτικό χαρακτήρα της Αττικής και συμβάλλουν στη διεθνοποίηση των λειτουργιών της. Εκτός από τις μεταφορικές υποδομές και τις λοιπές δημόσιες υποδομές, σχεδιάζονται παρεμβάσεις αστικής αναζωογόνησης, αναπλάσεις, πολιτιστικές υποδομές, υποδομές ενίσχυσης της ασφάλειας και της ανθεκτικότητας έναντι της κλιματικής αλλαγής, δημιουργώντας τις προϋποθέσεις προσέλκυσης ιδιωτικών επενδύσεων, όπως τα επιχειρηματικά και εμπορικά κέντρα, ξενοδοχειακές υποδομές και ειδικές υποδομές MICE, συγκροτήματα κατοικιών κ.λπ.

Σημειώνεται ότι η προσέλκυση επενδύσεων στο διεθνή ανταγωνισμό, είναι συνυφασμένη με υποδομές ποιότητας ζωής, με σύγχρονες τεχνολογικές και εκπαιδευτικές υποδομές, υποδομές και υπηρεσίες υγείας κ.λπ.

Προκειμένου η Δυτική Αθήνα να είναι σε θέση να «παρακολουθήσει» τον ανταγωνισμό και τις αναπτυξιακές εξελίξεις στην Αττική, οφείλει να εξελιχθεί σε υποδοχέα επιχειρηματικών δραστηριοτήτων, προσελκύοντας ταυτόχρονα ιδιωτικές επενδύσεις.

Οι δημόσιες υποδομές στη Δυτική Αθήνα, συγκρινόμενες με τις υλοποιηθείσες στην Π.Π. 2014-2020, αλλά και τις σχεδιαζόμενες στην Π.Π. 2021-2027 είναι ελάχιστες, με αναμενόμενο αποτέλεσμα τη διεύρυνση των ενδοπεριφερειακών ανισοτήτων και την υστέρηση της περιοχής έναντι των λοιπών περιοχών της Περιφέρειας Αττικής, όπως αναλυτικότερα παρουσιάζεται στο κεφ. 5.

Στον Πίνακα που ακολουθεί παρουσιάζονται συνοπτικά Επενδύσεις δημόσιου ή ιδιωτικού χαρακτήρα, ή και συνεργασία του δημόσιου και του ιδιωτικού Τομέα που διαμορφώνουν «Εμβληματικές Παρεμβάσεις» που προγραμματίζονται ή υλοποιούνται ήδη, που επηρεάζουν ή/και συμπληρώνουν τον αναπτυξιακό σχεδιασμό της Δυτικής Αθήνας, αναδεικνύοντας την ανάγκη σύγχρονων, εμβληματικών και εξωστρεφών δημόσιων και ιδιωτικών επενδύσεων.

Καταγράφονται αναπτυξιακές παρεμβάσεις και επενδύσεις που χωροθετούνται κυρίως στο κέντρο της Αθήνας, στον Πειραιά, στη Νότια Αθήνα, στον άξονα της οδού Πειραιώς και στο παραλιακό μέτωπο της Περιφέρειας. Οι επενδύσεις αυτές χρηματοδοτούνται από πόρους του ΕΣΠΑ, του ταμείου Ανάκαμψης και Ανθεκτικότητας, από μοχλευόμενους πόρους μέσω ΣΔΙΤ και από ιδιωτικούς πόρους.

Οι Επενδύσεις αυτές ενισχύουν συνολικά τον Μητροπολιτικό χαρακτήρα της Αττικής και συμβάλλουν στη διεθνοποίηση των λειτουργιών της. Εκτός από τις μεταφορικές υποδομές, σχεδιάζονται αναπλάσεις, εμπορικά κέντρα, ξενοδοχειακές υποδομές, συγκροτήματα κατοικιών, χώροι γραφείων κ.λπ. Στον υπό αναφορά Πίνακα, περιλαμβάνονται βασικές μεταφορικές δημόσιες υποδομές, υποδομές πολιτισμού και αστικής αναζωογόνησης (εμβληματικά μουσεία και αναπλάσεις), υποδομές που αναπτύσσονται στο πλαίσιο του εκσυγχρονισμού της κεντρικής κυβέρνησης (με αξιοποίηση της μεθόδου των ΣΔΙΤ), ιδιωτικές επενδύσεις αξιοποίησης ακινήτων, επενδύσεις πολυεθνικών επιχειρήσεων κ.ο.κ.

Δεν περιλαμβάνονται επενδύσεις που αφορούν στον τουρισμό και την φιλοξενία, οι οποίες είναι επίσης πολυπληθείς και ενισχύουν την hi-end ανταγωνιστικότητα του προορισμού «Αττική / Αθήνα», καθώς και άλλες ιδιωτικές επενδύσεις που χωροθετούνται στον ευρύτερο πόλο του Διεθνούς Αερολιμένα και του Λαυρίου.

Αξίζει επίσης να σημειωθεί η έκρηξη επενδύσεων σε υποδομές logistics, ευρείας έκτασης και δυναμικού (συμπεριλαμβανομένων δραστηριοτήτων υποδοχής, αποθήκευσης, διαλογής και συναρμολόγησης προϊόντων), όπου εκτός από την εκκίνηση του Εμπορευματικού Κέντρου στο Θριάσιο Πεδίο (“Θριάσιο Ι”) και την ενεργοποίηση του “Θριάσιο ΙΙ”, σημαντικές υποδομές logistics καταγράφονται στην παραλία και στην ενδοχώρα του Ασπροπύργου, με εκείνες που εγκαθίστανται στο παραλιακό μέτωπο, να αναπτύσσουν αντίστοιχες λιμενικές υποδομές.

Από τις επενδύσεις αυτές, συνάγεται το γενικό συμπέρασμα ότι η Δυτική Αθήνα δεν αποτελεί χώρο προσέλκυσης επενδύσεων και εγκατάστασης επιχειρηματικών δραστηριοτήτων, λειτουργίες που εφόσον συνδέονται με εξωστρεφείς ή διεθνείς εταιρείες και δραστηριότητες, συμβάλλουν στην «αναγνωρισιμότητα» της Μητροπολιτικότητας της Αττικής και της τοποθέτησής της στο διεθνή ανταγωνισμό των Μητροπόλεων.

Προκειμένου η Δυτική Αθήνα να είναι σε θέση να «παρακολουθήσει» τον ανταγωνισμό και τις αναπτυξιακές εξελίξεις στην Αττική, οφείλει να ενσωματώσει στον αναπτυξιακό της σχεδιασμό, εμβληματικές παρεμβάσεις αναβάθμισης και βελτίωσης των δημοσίων υποδομών αντίστοιχου χαρακτήρα ή βεληνεκούς, προσελκύοντας ταυτόχρονα ιδιωτικές επενδύσεις και ενισχύοντας την εξωστρέφεια της Δυτικής Αθήνας.



Πίνακας 3: Ενδεικτική Καταγραφή Εμβληματικών Παρεμβάσεων και Επενδύσεων που σχεδιάζονται ή υλοποιούνται ήδη στην Περιφέρεια Αττικής

Α/Α	Επενδύσεις Δημοσίου / Ιδιωτικού τομέα / ΣΔΙΤ	Κυριότερα χαρακτηριστικά
1	ΑΝΑΠΛΑΣΗ ΓΡΑΜΜΩΝ ΟΣΕ	<ul style="list-style-type: none"> • Ανάπλαση Γραμμών ΟΣΕ από Σταθμό Λαρίσης μέχρι τις Τρεις Γέφυρες, που είναι ήδη σε εξέλιξη. • Υπογειοποίηση του σιδηροδρομικού δικτύου από την Αθήνα μέχρι το Ρουφ. • Ενίσχυση της ασφάλειας των σιδηροδρομικών μετακινήσεων, ειδικότερα στα σημεία που βρίσκονται εντός του αστικού ιστού (π.χ. Σεπόλια).
2	ΝΕΟ ΑΡΧΑΙΟΛΟΓΙΚΟ ΜΟΥΣΕΙΟ ΑΘΗΝΩΝ	<ul style="list-style-type: none"> • Δημιουργία ενός αστικού τοπίου με εκτενείς ανοικτούς χώρους μέσα στον πυκνό αστικό ιστό. • Δημιουργία ενός πάρκου με πλούσια βλάστηση, προσβάσιμο σε όλους.
3	ΠΡΩΗΝ ΔΗΜΟΣΙΟ ΚΑΠΝΕΡΓΟΣΤΑΣΙΟ ΑΘΗΝΩΝ	<p>Σημαντικό μνημείο ιστορικής σημασίας τόσο για την οικονομία του καπνού, όσο και για την υψηλή αρχιτεκτονική του αξία.</p> <p>Η χρήση του Δημόσιου Καπνεργοστασίου ως έδρας των δράσεων της Κοινοβουλευτικής Δημοκρατίας και Πολιτισμού σε μια υποβαθμισμένη περιοχή, απηχεί τους εθνικούς και περιφερειακούς στόχους της πολιτιστικής τόνωσης περιοχών εκτός του Μητροπολιτικού Κέντρου της Πρωτεύουσας, της αναβάθμισης υποβαθμισμένων και ευάλωτων περιοχών, της ισόρροπης ανάπτυξης της οικονομίας, και της βελτίωσης της ποιότητας ζωής των πολιτών, στο πλαίσιο της βιώσιμης ανάπτυξης.</p>
4	ΑΡΧΑΙΟΛΟΓΙΚΟΣ ΧΩΡΟΣ ΤΗΣ ΑΚΑΔΗΜΙΑΣ ΠΛΑΤΩΝΟΣ	<p>Ανάπλαση και ανάδειξη του αρχαιολογικού χώρου της Ακαδημίας Πλάτωνος και του άλσους, ώστε να καταστεί ελκυστικός για τον επισκέπτη.</p> <p>Στόχοι:</p> <ul style="list-style-type: none"> • Ανάδειξη της αρχαιολογικής και ιστορικής σημασίας του χώρου • Ενίσχυση της αναγνωσιμότητας του αρχαιολογικού χώρου και την προστασία και ανάδειξη των επιμέρους μνημείων, ως τμήματα ενός ευρύτερου αρχιτεκτονικού συνόλου. • Βελτίωση της προσβασιμότητας στα μνημεία και τη δημιουργία συνέχειας μεταξύ του επιπέδου με τις αρχαιότητες και αυτού της σύγχρονης πόλης με το πάρκο. • Αναβάθμιση όλου του χώρου σε έναν αξιόλογο πνεύμονα πρασίνου και προορισμό περιπάτου και αναψυχής με τοπικό και υπερτοπικό χαρακτήρα. • Ενίσχυση της ασφάλειας των χρηστών, της δημόσιας παρουσίας και ιδιαίτερας της πολιτιστικής κληρονομιάς.
5	ΜΟΥΣΕΙΟ ΕΝΙΑΛΙΩΝ ΑΡΧΑΙΟΤΗΤΩΝ ΠΕΙΡΑΙΑ	<ul style="list-style-type: none"> • Αξιοποίηση του βιομηχανικού κτιρίου του Σιλό στον χώρο του ΟΛΠ και μετατροπή του σε πρωτοποριακό Μουσείο Εναλίων Αρχαιοτήτων (13.000 τ.μ.) • Εκθεσιακοί χώροι για μόνιμες και περιοδικές εκθέσεις, χώροι για εκπαιδευτικά προγράμματα και επιστημονικές δράσεις (αμφιθέατρο, βιβλιοθήκη, πολυμέσα), εργαστήρια συντήρησης κ.λπ.



Α/Α	Επενδύσεις Δημοσίου / Ιδιωτικού τομέα / ΣΔΙΤ	Κυριότερα χαρακτηριστικά
6	ΑΝΑΠΛΑΣΗ ΕΛΑΙΩΝΑ	<p>Αναβάθμισή της περιοχής του Ελαιώνα, προκειμένου να αναδειχθεί ως προνομιακή «ενδιάμεση ζώνη» με ισχυρές αναπτυξιακές προοπτικές.</p> <p>Απομάκρυνση του Σταθμού ΚΤΕΛ Κηφισού από την τωρινή του θέση με παράλληλη δημιουργία ενός νέου Τερματικού Σταθμού ΚΤΕΛ στον Ελαιώνα.</p> <ul style="list-style-type: none"> • Ανάδειξή του, σε περιοχή στρατηγικής σημασίας για την ενίσχυση της αναπτυξιακής δυναμικής και ανταγωνιστικότητας της Αττικής. • Διατήρηση και ενίσχυση της μεταποιητικής δραστηριότητας, ώστε να συνυπάρχει και να συνεργάζεται με τις εγκαταστάσεις τριτογενούς τομέα. • Ανάδειξη του υφιστάμενου ή μελλοντικού δυναμικού πολιτιστικών και φυσικών σημαντικών χώρων ως στοιχείων ιδιαίτερης ταυτότητας και σύνδεση με τους παρακείμενους πολιτιστικούς πόλους και άξονες. • Τόνωση του πολυλειτουργικού χαρακτήρα της περιοχής με αναβάθμιση και διεύρυνση της κατοικίας, κ.ά.
7	ΔΙΠΛΗ ΑΝΑΠΛΑΣΗ ΛΕΩΦΟΡΟΥ ΑΛΕΞΑΝΔΡΑΣ	<p>Έργα στο Βοτανικό:</p> <ul style="list-style-type: none"> • Γήπεδο ποδοσφαίρου (έως 40.000 θέσεων διεθνών προδιαγραφών FIFA/UEFA 4 αστέρων) • Αθλητικές Εγκαταστάσεις Π.Α.Ο (7.500 τ.μ.) • Δραστηριότητες αναψυχής / shopping • Επιχειρηματικό Πάρκο <p>Έργα στη Λεωφόρο Αλεξάνδρας:</p> <ul style="list-style-type: none"> • Κατεδάφιση υφισταμένων αθλητικών εγκαταστάσεων • Αθλητικό Μουσείο – Εντευκτήριο. • Σε περίπτωση κατασκευής υπόγειου χώρου στάθμευσης.
8	ΑΣΤΙΚΗ ΑΝΑΠΛΑΣΗ ΤΟΥ ΕΛΛΗΝΙΚΟΥ	<p>Το μεγαλύτερο έργο αστικής ανάπλασης σε ευρωπαϊκό επίπεδο.</p> <p>Τα διεθνή μέσα ενημέρωσης, τοποθετούν ήδη το Ελληνικό στα νέα διεθνή τοπόσημα κάνοντας λόγο για μια εμβληματική έξυπνη βιώσιμη πόλη.</p> <p>Σύμφωνα με τον προγραμματισμό της επένδυσης στο άμεσο μέλλον θα πραγματοποιηθούν τα εξής:</p> <ul style="list-style-type: none"> • Σε πλήρη λειτουργία το κτήριο-πρότυπο για τα 4 σωματεία ΑΜΕΑ • Έργα υποδομής πρώτης φάσης • Οι πρώτοι όροφοι του πράσινου ουρανοξύστη και η ολοκλήρωση σειράς διαγωνισμών • Πολιτιστικό πάρκο • Επιχειρηματικό Πάρκο
9	CITY RESORT	<ul style="list-style-type: none"> • Στον Ελαιώνα, στην έκταση που βρισκόταν το πρώτο εργοστάσιο της ΒΙΟΧΑΛΚΟ, πολύ κοντά στην Κεντρική Αγορά του Ρέντη, θα δημιουργηθεί το πρώτο city resort στην Αθήνα. • Θα δημιουργηθούν δύο ξενοδοχεία, κτίρια γραφείων, κατοικίες, ένα μεγάλο πάρκο 30 στρεμμάτων, παιδικές χαρές, μουσείο, κέντρο καινοτομίας, αθλητικές εγκαταστάσεις και εγκαταστάσεις εστίασης και αναψυχής καθώς και κέντρο αποκατάστασης.



Α/Α	Επενδύσεις Δημοσίου / Ιδιωτικού τομέα / ΣΔΙΤ	Κυριότερα χαρακτηριστικά
10	ΠΥΡΚΑΛ (ΣΔΙΤ)	<ul style="list-style-type: none"> Μελέτη, κατασκευή, χρηματοδότηση και διαχείριση του κυβερνητικού πάρκου «Ανδρέας Λεντάκης», που αφορά στη μεταστέγαση εννέα υπουργείων και άλλων δημόσιων οργανισμών στις εγκαταστάσεις της παλιάς ΠΥΡΚΑΛ, στο Δήμο Δάφνης-Υμηττού. Στο νέο κυβερνητικό πάρκο, σε κοντινά μεταξύ τους κτίρια, θα στεγαστούν οι κεντρικές υπηρεσίες των υπουργείων Οικονομικών, Εσωτερικών, Ανάπτυξης, Περιβάλλοντος και Ενέργειας, Αγροτικής Ανάπτυξης, Τουρισμού, Εργασίας, Υγείας, Πολιτισμού και της Προεδρίας της Κυβέρνησης. Προβλέπεται η αστική ανάπλαση του οικοπέδου για τη δημιουργία χώρων πρασίνου συνολικής επιφάνειας 130.000 τ.μ., κοινόχρηστο πάρκο πρασίνου και έργα σθάθμευσης και προσβασιμότητας.
11	ΑΝΑΠΛΑΣΗ ΑΓΙΟΥ ΔΙΟΝΥΣΙΟΥ ΚΑΙ ΓΡΑΜΜΩΝ ΟΣΕ ΣΤΟΝ ΠΕΙΡΑΙΑ	<p>Ανάπλαση της περιοχής του Αγίου Διονυσίου με κεντρικό πυρήνα τους χώρους των βιομηχανικών κτιρίων και ζώνες εκτεταμένων παρεμβάσεων στο δημόσιο χώρο, με σκοπό την αναβάθμιση και ανάπτυξη της περιοχής.</p> <p>Στόχοι:</p> <ul style="list-style-type: none"> Η ισχυροποίησή του ως κέντρου πολυλειτουργικού χαρακτήρα, με ταυτόχρονη διατήρηση της κατοικίας και ανάδειξη της πολιτιστικής του κληρονομιάς, Η ενίσχυση και ανασυγκρότηση της παραγωγικής και οικονομικής βάσης, σε κατεύθυνση σύγχρονων επιχειρηματικών δραστηριοτήτων και, Η λειτουργική διασύνδεση των λιμενικών δραστηριοτήτων με τον αστικό ιστό με την περιοχή επέμβασης, η οποία αναφέρεται ως περιοχή “Γκάζι – Παπαστράτου.
12	ΠΥΡΓΟΣ ΠΕΙΡΑΙΑ	<p>Ο πρώτος «πράσινος ουρανοξύστης» της Χώρας.</p> <p>Το φιλόδοξο αυτό έργο έχει ενσωματώσει όλες τις σύγχρονες προδιαγραφές, εισάγοντας ένα μοναδικό δείγμα αρχιτεκτονικής, στο οποίο κυριαρχούν οι περιβαλλοντικές πρακτικές και οι πράσινες καινοτομίες.</p> <p>Οι χρήσεις αφορούν στην προσέλκυση εγκατάστασης εξωστρεφών επιχειρήσεων, με έμμεσο στόχο την ανάδειξη του Λιμανιού του Πειραιά ως αναγνωρίσιμης διεθνώς επιχειρηματικής έδρας.</p>
13	ΓΡΑΜΜΗ 3 ΤΟΥ ΜΕΤΡΟ	<ul style="list-style-type: none"> Γραμμή 3 του Μετρό – Επέκταση μέχρι τον Πειραιά. Η επέκταση της γραμμής 3 του μετρό «Αγία Μαρίνα-Πειραιάς» περιλαμβάνει σήραγγα μήκους 7,6 χλμ., έξι νέους σύγχρονους σταθμούς (Αγία Βαρβάρα, Κορυδαλλός, Νίκαια, Μανιάτικα, Πειραιάς και Δημοτικό Θέατρο). Με τους τρεις αυτούς σταθμούς υπολογίζεται αύξηση της συνολικής επιβατικής κίνησης στο δίκτυο του μετρό.
14	ΛΟΙΠΕΣ ΕΠΕΚΤΑΣΕΙΣ ΤΟΥ ΜΕΤΡΟ	<p>Τρεις προγραμματισμένες επεκτάσεις του ΜΕΤΡΟ με προοπτική 10ετίας αφορούν στα τμήματα:</p> <ul style="list-style-type: none"> Γουδή – Μαρούσι: η μεγαλύτερη σε μήκος επέκταση, με 8 σταθμούς Άλσος Βεΐκου – Πετρούπολη: η επέκταση προβλέπεται να έχει 6 σταθμούς



Α/Α	Επενδύσεις Δημοσίου / Ιδιωτικού τομέα / ΣΔΙΤ	Κυριότερα χαρακτηριστικά
		<ul style="list-style-type: none"> • Μαρούσι – Λυκόβρυση: η μικρής κλίμακας επέκταση θα έχει και έναν ενδιάμεσο σταθμό στην Πεύκη
15	ΕΠΕΝΔΥΣΕΙΣ Dimand Real Estate Development	<ul style="list-style-type: none"> • PwC Campus (Το νέο κτήριο γραφείων της PricewaterhouseCoopers στο Μαρούσι) • Kaizen Campus (Το νέο κτήριο γραφείων της Kaizen Gaming στο Μαρούσι) • Agemar HQs (Η νέα έδρα του ναυτιλιακού ομίλου Αγγελικούση) • Karela Office Park (Το πρώτο κτήριο στην Ελλάδα με πιστοποίηση LEED – Παιανία) • OTE Estate Kerameikos (Ένα πιστοποιημένο LEED Gold κτηριακό συγκρότημα για την E-Value Call center – Κεραμεικός) • Cosmote TV (Μετατροπή του εργοστασίου εκτύπωσης του τηλεφωνικού καταλόγου «Χρυσός Οδηγός» σε νέο συγκρότημα γραφείων και τηλεοπτικών στούντιο της Cosmote TV – Κηφισιά) • Shop & Trade (Ταύρος) • Tavros Office Complex (Ανακατασκευή των πρώην εγκαταστάσεων της Philips) • Neratziotissa Office Building (Τα γραφεία της εταιρείας μας στο Μαρούσι) • Value S.A. Office Building (Ανακατασκευή του κτηρίου που στο παρελθόν λειτουργούσε ως έδρα του ομίλου Τεγόπουλος) • Deloitte HQs (Αναδιαμόρφωση του πρώην πολυκινηματογράφου Village Roadshow) • TOI & MOI Office Complex (Νέα Φιλαδέλφεια). • Piraeus Port Plaza (Ανακατασκευή των πρώην εγκαταστάσεων της καπνοβιομηχανίας Παπαστράτος στον Πειραιά). • Moxxy Athens City (Η DIMAND υλοποίησε την ανακατασκευή και αλλαγή χρήσης του Σαρόγλειου Μεγάρου σε ξενοδοχείο). • Διπλή ανάπλαση Βοτανικός / Λεωφ. Αλεξάνδρας (Ταυτόχρονη ανάπλαση δύο σημαντικών περιοχών της Αθήνας). • 3V (Πειραιάς) • Syggrou Office Complex (Ένα νέο κτηριακό συγκρότημα με υψηλές προδιαγραφές βιωσιμότητας και περιοπτη θέα στη Λεωφόρο Συγγρού) • Piraeus Tower (Ο πρώτος πύργος στην Ελλάδα με πιστοποίηση LEED) • Piraeus Port Plaza (Ανακατασκευή των πρώην εγκαταστάσεων της καπνοβιομηχανίας Παπαστράτος στον Πειραιά) • Shop & Trade (Ταύρος). • One & Only Aesthesis (Εκσυγχρονισμός του συγκροτήματος «Αστέρια» στη Γλυφάδα) • ENSO Piraeus (Εξαώροφο ξενοδοχείο με 58 πλήρως εξοπλισμένα δωμάτια) • Moxxy Athens City (Η DIMAND υλοποίησε την ανακατασκευή και αλλαγή χρήσης του Σαρόγλειου Μεγάρου σε ξενοδοχείο) • OPAP Arena (Το νέο γήπεδο ποδοσφαίρου της ΑΕΚ στη Νέα Φιλαδέλφεια).
16	ΠΟΛΙΤΕΙΑ ΚΑΙΝΟΤΟΜΙΑΣ (ΧΡΩΠΕΙ) (ΣΔΙΤ)	<ul style="list-style-type: none"> • Η δημιουργία της πρώτης Πολιτείας Καινοτομίας στην Αθήνα (ΧΡΩΠΕΙ), στα πρότυπα των Κέντρων Καινοτομίας (Innovation District), θα αποτελέσει ένα φυσικό χώρο, όπου μεγάλες



Α/Α	Επενδύσεις Δημοσίου / Ιδιωτικού τομέα / ΣΔΙΤ	Κυριότερα χαρακτηριστικά
		<p>επιχειρήσεις, ακαδημαϊκά ιδρύματα, νεοφυείς επιχειρήσεις (Startups) και Startup Incubator/Accelerators, φιλοξενούνται και συνεργάζονται, ενισχύοντας την καινοτομία και την επιχειρηματικότητα, όχι μόνο σε εθνικό αλλά και σε ευρωπαϊκό και διεθνές επίπεδο.</p> <ul style="list-style-type: none"> • Ανάπτυξη καινοτόμων προϊόντων και υπηρεσιών προς όφελος της κοινωνίας.
17	<p>ΝΕΟ ΚΤΙΡΙΟ ΓΕΝΙΚΗΣ ΓΡΑΜΜΑΤΕΙΑΣ ΥΠΟΔΟΜΩΝ</p>	<ul style="list-style-type: none"> • Μελέτη, χρηματοδότηση, κατασκευή, ασφάλιση και συντήρηση ενός λειτουργικού, σύγχρονου κτιριακού συγκροτήματος που θα στεγάσει τις υπηρεσίες της Γ.Γ.Υ. του ΥΠ.Υ.ΜΕ. και το οποίο θα σχεδιαστεί με βάση τις «Αρχές» του βιοκλιματικού σχεδιασμού, στις οποίες συνυπάρχουν το περιβάλλον και η ενέργεια, και θα πρέπει να επιτύχει πιστοποίηση LEED (Silver ή ανώτερο), και μιας πεζογέφυρας επί της οδού Πειραιώς που εξασφαλίζει την πρόσβαση στο κτήριο. • Ανάπλαση του περιβάλλοντος χώρου, τμήμα του οποίου βρίσκεται σε όμορο οικόπεδο ιδιοκτησίας της Ο.Σ.Ε. Α.Ε., που διαχειρίζεται η Γαία Ο.Σ.Ε. Α.Ε., το οποίο θα αποτελεί ουσιαστικά την πρόσβαση μεταξύ του υπό ανέγερση κτιριακού συγκροτήματος και του σταθμού «Ρουφ» του Προαστιακού Σιδηροδρόμου.
18	<p>ΕΠΕΚΤΑΣΕΙΣ ΑΤΤΙΚΗΣ ΟΔΟΥ</p>	<ul style="list-style-type: none"> • Προγραμματίζονται παρεμβάσεις που αναμένεται να διαμορφώσουν έναν νέο οδικό χάρτη της Αττικής, μεταξύ των οποίων είναι και η επέκταση του εν λόγω αυτοκινητοδρόμου. • Συνέχιση του αυτοκινητοδρόμου προς το λιμάνι της Ραφήνας με παράκαμψη της Λ. Μαραθώνος και των πολυάριθμων φαναριών. • Διαπλάτυνση του υφιστάμενου δρόμου από το Μαρκόπουλο έως το λιμάνι του Λαυρίου. • Επέκταση της Αττικής Οδού τόσο (Δυτικής Περιφερειακής Υμηττού) προς Λ. Βουλιαγμένης όσο και στην Εθνική Οδό μέσω του νέου τμήματος της Λ. Κύμης (βλ. και σήραγγες).
19	<p>ΠΡΟΑΣΤΙΑΚΟΣ ΠΡΟΣ ΛΑΥΡΙΟ ΚΑΙ ΡΑΦΗΝΑ</p>	<ul style="list-style-type: none"> • Κατασκευή για νέα προαστιακή σιδηροδρομική γραμμή στο τμήμα από τον κόμβο Κορωπίου έως το Λαύριο και τον λιμένα Λαυρίου. • Κατασκευή για νέα προαστιακή σιδηροδρομική γραμμή σύνδεσης της Ραφήνας και του λιμένα Ραφήνας με το υφιστάμενο σιδηροδρομικό δίκτυο.
20	<p>ΑΣΤΙΚΕΣ ΣΗΡΑΓΓΕΣ - ΥΠΟΓΕΙΟΠΟΙΗΣΕΙΣ</p>	<ul style="list-style-type: none"> • Επέκταση της Δυτικής Περιφερειακής Υμηττού προς το Ελληνικό, που θα περιλαμβάνει υπόγεια σήραγγα στην Ηλιούπολη και νέες γέφυρες επί της Λεωφόρου Βουλιαγμένης. • Επέκταση της Λεωφόρου Κύμης από τον ομώνυμο ανισόπεδο κόμβο μέχρι την Εθνική Οδό στον ανισόπεδο κόμβο Καλυφτάκη στη Λυκόβρυση και παράκαμψη της εξόδου της Αττικής Οδού προς Λαμία που συνδέεται με αυξημένους κυκλοφοριακούς φόρτους. • Υπογειοποίηση Λ. Ποσειδώνος στην παραλία του Ελληνικού
21	<p>DATA CENTERS</p>	<ul style="list-style-type: none"> • Οι επενδύσεις στην Ελλάδα που αφορούν στα Data Centers έχουν ωριμάσει καθιστώντας τη χώρα Κόμβο Δεδομένων. • Η Microsoft σχεδιάζει να κατασκευάσει τρία Data Center σε οικόπεδα που έχει αποκτήσει σε Σπάτα και Κορωπί. • Το συγκεκριμένο έργο έχει ενταχθεί στο καθεστώς των Στρατηγικών Επενδύσεων και μέχρι σήμερα έχει προχωρήσει η



A/A	Επενδύσεις Δημοσίου / Ιδιωτικού τομέα / ΣΔΙΤ	Κυριότερα χαρακτηριστικά
		Στρατηγική Μελέτη Περιβαλλοντικών Επιπτώσεων (ΣΜΠΕ) της επένδυσης «Investment in Data Centers in Greece». <ul style="list-style-type: none"> • Τα data center θα λειτουργούν με ανανεώσιμες πηγές ενέργειας.
22	DEVELOPMENT HUB THE MICROSOFT	<ul style="list-style-type: none"> • Ανάπτυξη κόμβου ρομποτικής αυτοματοποίησης διεργασιών αξιοποιώντας προσωπικό υψηλής εξειδίκευσης, αυτοματιστές και μηχανικούς με στόχο την ανάπτυξη ενός development hub.
23	THE GREEN ΣΧΙΣΤΟ	<ul style="list-style-type: none"> • The Green Σχιστό: η νέα μεγάλη επένδυση logistics & κατοικιών στη Δυτική Αττική. • Ολιστική αξιοποίηση της συγκεκριμένης ιδιόκτητης έκτασης, περίπου 3.000 στρεμμάτων, που βρίσκεται σε κομβική θέση καθώς συνορεύει νοτιοανατολικά με τον Πειραιά, το μεγαλύτερο λιμάνι της χώρας και βόρεια με την περιοχή του Σκαρामαγκά. • Στη νέα προτεινόμενη χωροθέτηση, το Περιβαλλοντικό Πάρκο Αναψυχής θα έχει διπλάσια έκταση σε σχέση με την υπάρχουσα.
24	ΟΛΟΚΛΗΡΩΣΗ ΤΗΣ ΑΝΑΠΛΑΣΗΣ ΤΟΥ ΦΑΛΗΡΙΚΟΥ ΟΡΜΟΥ	<ul style="list-style-type: none"> • Ανάπλαση του Φαληρικού όρμου η οποία αποσκοπεί στην περιβαλλοντική αναβάθμιση της ευρύτερης περιοχής του νότιου παραλιακού μετώπου της Πρωτεύουσας • Πρόγραμμα Περιβάλλον 2021-2027, RSO2.7
25	ΜΗΤΡΟΠΟΛΙΤΙΚΟΙ ΠΟΔΗΛΑΤΙΚΟΙ ΔΙΑΔΡΟΜΟΙ	<ul style="list-style-type: none"> • Ποδηλατικός διάδρομος «Κατεχάκη – Γουδί – Ζωγράφου – Ευαγγελισμός» μήκους 10,0 χλμ • Ποδηλατικός διάδρομος «Αγ. Ανάργυροι – Λαύριο – Σούνιο». Αφορά σε διαδρομή διπλού ποδηλατικού διαδρόμου μεταξύ Αγ. Αναργύρων και Λαυρίου, που θα αναπτύσσεται σε συνολικό μήκος 62,5 χλμ., διέρχεται δε από 14 Δήμους της Αττικής. • Πρόγραμμα Περιβάλλον 2021-2027, RSO2.8
26	2023 ΕΛΕΥΣΙΣ EUROPEAN CAPITAL of CULTURE	<ul style="list-style-type: none"> • Συνολική αστική αναζωογόνηση της Πόλης της Ελευσίνας • Αναβάθμιση και αξιοποίηση κτιριακών υποδομών της Πόλης, αλλά και απόκτηση εμβληματικών κτιρίων, με στόχο φυσικά να συνδράμουν στη διοργάνωση, αλλά και να παραμείνουν ως παρακαταθήκη στους δημότες και να ενισχύσουν τα επόμενα χρόνια την ανάπτυξη της πόλης. • Αξιοποίηση παλαιών βιομηχανικών κτιρίων • Ανάπλαση Παραλιακού Μετώπου • Πολιτιστικές υποδομές και Δράσεις • Συμπληρωματικές κοινωνικές και εκπαιδευτικές υποδομές

Στις παραπάνω επενδυτικές πρωτοβουλίες δεν έχει καταγραφεί η στοχευόμενη μεταφορά των Φυλακών Κορυδαλλού και η απόδοση του χώρου στην κοινωνία ως πνεύμονα πρασίνου και πολιτισμού, που βρίσκεται ακόμα σε στάδιο εξαγγελιών.

3. Στόχοι και Περιεχόμενο της Διαδικασίας Διαβούλευσης – Θεματικές Ομάδες Εργασίας

Ο ΑΣΔΑ, ως Αστική Αρχή της ΟΧΕ/ΒΑΑ της Δυτικής Αθήνας 2014-2020, ολοκλήρωσε την ενδιάμεση αξιολόγηση της ΟΧΕ/ΒΑΑ Δυτικής Αθήνας 2014-2020, ενώ επεξεργάζεται στοιχεία, δεδομένα και σενάρια αφενός της μακροπρόθεσμης Αναπτυξιακής Στρατηγικής της Δυτικής Αθήνας με χρονικό ορόσημο το έτος 2030 («Ανθεκτική» Δυτική Αθήνα), καθώς και τον σχεδιασμό της Χωρικής Στρατηγικής της νέας ΟΧΕ/ΒΑΑ Δυτικής Αθήνας 2021-2027.

Στο πλαίσιο της ενδιάμεσης αξιολόγησης διαπιστώθηκαν τα ακόλουθα:

- ⇒ Η επικαιρότητα και ορθότητα του σχεδιασμού της Χωρικής Στρατηγικής κρίθηκε ιδιαίτερα ικανοποιητική.
- ⇒ Στο πλαίσιο της δια-δημοτικής ΟΧΕ/ΒΑΑ της Δυτικής Αθήνας διαμορφώθηκε ένα πολυεπίπεδο σύστημα διακυβέρνησης με κοινή συνισταμένη την ενίσχυση και εμπάθυνση της δια-δημοτικής συνεργασίας,
- ⇒ Διαπιστώθηκε ένα «κενό» διεύρυνσης των εταιρικών σχέσεων με τους επαγγελματικούς εταίρους της περιοχής, που εν μέρει οφείλεται στην απουσία δι-επαγγελματικών θεσμών συνεργασίας, όπως επιμελητήρια και επιμέρους εμπορικοί και επαγγελματικοί σύλλογοι. Επιχειρείται όμως μέσω των Δράσεων επιχειρηματικότητας της ΟΧΕ/ΒΑΑ και κυρίως, μέσω του συνδυασμού των Δράσεων των Ε.Π. 3c και 3d (Δράσεις 3.3.1 και 3.4.1 αντίστοιχα) η δημιουργία μηχανισμού επιχειρηματικότητας και η κινητοποίηση των επαγγελματικών εταίρων μέσω δράσεων εξωστρέφειας, ερευνών και διάχυσης αποτελεσμάτων και συμμετοχής τους στις διαβουλεύσεις της ΒΑΑ/ΟΧΕ.
- ⇒ Διαπιστώνεται συνέπεια και συμπληρωματικότητα μεταξύ των δυο Στρατηγικών Σχεδίων (αναπτυξιακού και χωρικού), πράγμα το οποίο θα οδηγήσει προς την επίτευξη της αναγκαίας ανθεκτικότητας, εξωστρέφειας και συνοχής της περιοχής παρέμβασης
- ⇒ Όσον αφορά στην αξιολόγηση του Συστήματος Διοίκησης και Εφαρμογής της ΟΧΕ/ΒΑΑ Δυτικής Αθήνας, διαπιστώνονται ανάγκες βελτίωσης των ικανοτήτων των Στελεχών των Δημοτικών Αρχών σε ζητήματα αναπτυξιακού σχεδιασμού, ωρίμανσης Δράσεων, παρακολούθησης και διαχείρισης Δημοσίων Συμβάσεων. Οι καταγεγραμμένοι χρόνοι ωρίμανσης, αδειοδότησης, υποβολής, ένταξης και συμβασιοποίησης Προτάσεων κρίνονται σχετικά μεγάλοι, αγγίζουν ιδίως στα τεχνικά έργα τους 14 μήνες. Αντίστοιχοι χρόνοι απαιτήθηκαν για τις αντίστοιχες ΝΟΔΕ.

Για την αξιολόγηση της ΟΧΕ/ΒΑΑ Δυτικής Αθήνας είναι σημαντικό να ληφθούν υπόψη δύο κρίσιμοι παράγοντες που διαφοροποιούν την υλοποίηση της χωρικής στρατηγικής σε σχέση με άλλες στρατηγικές ΟΧΕ που υλοποιούνται παράλληλα στο πλαίσιο του ΕΣΠΑ 2014-2020 :

- ⇒ Η ΟΧΕ/ΒΑΑ Δυτικής Αθήνας είναι η μόνη ΟΧΕ/ΒΑΑ διαδημοτικού χαρακτήρα, περιλαμβάνοντας ως Φορείς Υλοποίησης τους επτά (7) αρχικά Δήμους/Εταίρους του ΑΣΔΑ, οκτώ (8) σήμερα με την εισδοχή του Κορυδαλλού. Η συνθήκη αυτή δημιουργεί αυτόματα αυξημένες ανάγκες και απαιτήσεις κοινής κατανόησης, δικτύωσης, εξασφάλισης συνεργιών κ.α., ώστε η κυριότητα της στρατηγικής να διασφαλιστεί στο πλαίσιο ενός πολυεπίπεδου συστήματος διακυβέρνησης.
- ⇒ Η ανταπόκριση των Δήμων / Φορέων Υλοποίησης στις ανάγκες διαχείρισης για την επιχειρησιακή υλοποίηση των δράσεων, όπως προκύπτει από τις επιδόσεις των Δικαιούχων, είναι διαφορετικών ταχυτήτων για λόγους όπως π.χ. υποστελέχωση των Διευθύνσεων των Δήμων, απειρία στελεχών στην υλοποίηση έργων ΕΣΠΑ, με αποτέλεσμα να προκύπτουν αυξημένες ανάγκες υποστήριξης εκ μέρους του ΔΕΦΔ, κ.ο.κ.

Ταυτόχρονα, στο πλαίσιο της εκπόνησης της Στρατηγικής Ανθεκτικής Δυτικής Αθήνας με χρονικό ορόσημο το έτος 2030, η διαβούλευση θα λάβει υπόψη της:



- ⇒ την επικαιροποίηση του ΣΟΑΠ, στο οποίο θα συμπεριληφθούν χωρικού και πολεοδομικού χαρακτήρα προτάσεις και ρυθμίσεις, λαμβάνοντας υπόψη και την συμμετοχή του Δήμου Κορυδαλλού,
- ⇒ την αξιοποίηση των προτάσεων των εκπονούμενων ΣΒΑΚ των Δήμων της Περιοχής Παρέμβασης,
- ⇒ την ανάδειξη, κωδικοποίηση, συγκεκριμενοποίηση και σχεδιασμό οριζόντιων εμβληματικών παρεμβάσεων, αλλά και δράσεων και πρωτοβουλιών που θα προωθήσουν την πράσινη μετάβαση (West Athens Green Deal) και την ανθεκτικότητα της διευρυμένης Περιοχής Παρέμβασης της νέας ΒΑΑ/ΟΧΕ, όπως αυτή οριοθετείται στην συνέχεια.

Κοινό παρονομαστή και υποστηρικτή των διεργασιών διαβούλευσης που θα καλύψουν όλα τα επίπεδα σχεδιασμού, θα αποτελέσουν οι «**Θεματικές Ομάδες Εργασίας**» (**Θ.Ο.Ε.**), οι οποίες κατά βάση θα συγκροτηθούν από Στελέχη των Δήμων (υπηρεσιακά και αιρετά), ενώ θα προσκαλούνται σε αυτές οι κατά περίπτωση Κοινωνικοί και Επαγγελματικοί Εταίροι, καθώς και εκπρόσωποι τοπικών, περιφερειακών και κεντρικών φορέων, ειδικό κοινό (με θεματικά ενδιαφέροντα), αλλά και απλοί πολίτες.

Οι «**Θεματικές Ομάδες Εργασίας**» (**Θ.Ο.Ε.**), συγκροτούνται ως εξής:

- ⇒ **Θεματική Ομάδα I:** Αστικές Υποδομές – Αστική Αναζωογόνηση - Βιώσιμη Αστική Κινητικότητα.
- ⇒ **Θεματική Ομάδα II:** Επιχειρηματικότητα – Καινοτομία – Απασχόληση - Ψηφιακός Μετασχηματισμός της Τοπικής Οικονομίας και της Κοινωνίας – Έξυπνες Πόλεις και Έξυπνη Διαβίωση, Τουρισμός και Πολιτισμός.
- ⇒ **Θεματική Ομάδα III:** Περιβάλλον – Κυκλική Οικονομία - Πράσινη Μετάβαση – Ανάδειξη, Προστασία και Αξιοποίηση Όρους Αιγιάλεω.
- ⇒ **Θεματική Ομάδα IV:** Κοινωνική Συνοχή – Κοινωνική Ένταξη – Δημόσια Υγεία - Κοινωνική Καινοτομία.

Οι Θ.Ο.Ε. θα εξετάσουν, μεταξύ άλλων, σκέψεις και δράσεις ενίσχυσης της διαδημοτικής συνεργασίας, όπως λ.χ. στους τομείς της βιώσιμης αστικής κινητικότητας, των ενεργειακών κοινοτήτων, της κυκλικής οικονομίας και, βεβαίως, της κοινωνικής ένταξης και της αντιμετώπισης της φτώχειας. Έτσι, θα είναι δυνατή η δημιουργία κοινών δια-θεματικών ομάδων με στόχο την εμβάθυνση της διαβούλευσης σε αντίστοιχα οριζόντια ή εξειδικευμένα θέματα. Κοινό ζητούμενο αποτελεί η αναπτυξιακή προοπτική με αναπροσαρμογή του οικονομικού και αναπτυξιακού μοντέλου της περιοχής, ώστε να διαμορφωθεί επιτάχυνση της αναπτυξιακής διαδικασίας και να αρθούν οι μεγάλες ενδοπεριφερειακές ανισότητες, με τη Δυτική Αθήνα να αποτελεί σήμερα και διαχρονικά, την φτωχότερη περιοχή της Αττικής.

Στη **Θεματική Ομάδα II** έχουν ενσωματωθεί αντικείμενα που αφορούν στην ανάδειξη και αξιοποίηση των υποδομών Πολιτισμού, την ανάπτυξη και διαχείριση του Πολιτισμικού Κεφαλαίου και την ανάπτυξη της Δημιουργικής και Πολιτιστικής Βιομηχανίας.

Οι διαδικασίες διαβούλευσης για τον Αναπτυξιακό και Χωρικό Σχεδιασμό της Δυτικής Αθήνας διαρθρώνονται σε 4 φάσεις, έχουν ξεκινήσει από τον Σεπτέμβριο του 2021 και θα διαρκέσουν μέχρι τον Δεκέμβριο του 2023, με δυνατότητες τροποποιήσεων, ανάλογα και με τις οδηγίες της Δ.Α. του Προγράμματος “Αττική 2021-2027” (**Σχήμα 5**).

Στην παρούσα Γ' φάση της Διαβούλευσης του Αναπτυξιακού και Χωρικού Σχεδιασμού, οριστικοποιείται η υπερκείμενη **Αναπτυξιακή Στρατηγική 2030 (Ανθεκτική Δυτική Αθήνα 2030)** σε επίπεδο Αρχιτεκτονικής και Σχεδίου Δράσης, ενώ προωθείται ο σχεδιασμός της ΟΧΕ/ΒΑΑ Δυτικής Αθήνας 2021-2027, λαμβανομένων υπόψη της επικαιροποίησης του ΣΟΑΠ, του περιεχομένου του Προγράμματος "Αττική 2021-2027, των κατευθύνσεων για τον σχεδιασμό των χωρικών πολιτικών και το περιεχόμενο του προτύπου χωρικής ανάπτυξης της Περιφέρειας Αττικής για την Π.Π. 2021-2027.

Οι συνεδριάσεις των Θ.Ο.Ε. θα γίνονται στο πλαίσιο πρόσκλησης της Αστικής Αρχής, στην οποία θα εμπεριέχεται αντίστοιχη θεματολογία και αναμενόμενες εκροές. Οι Θ.Ο.Ε. θα υποστηρίζονται από κατάλληλο υλικό, ενώ θα παρέχεται τεχνική και επιστημονική υποστήριξη από τα Μέλη της Ομάδας της Προγραμματικής Σύμβασης και τον Τεχνικό Σύμβουλο σχεδιασμού της ΒΑΑ/ΟΧΕ.

Η Γ' φάση της διαβούλευσης προγραμματίζεται να διαρκέσει από τον Μάρτιο μέχρι και τον Ιούλιο του 2023.

Ήδη, τον Φεβρουάριο του 2023 είχε ενεργοποιηθεί η Θ.Ο.Ε.-III (Κοινωνική Συνοχή – Κοινωνική Ένταξη – Δημόσια Υγεία - Κοινωνική Καινοτομία), στο πλαίσιο του Συνεδρίου «Σχεδιασμός Δράσεων Κοινωνικής Συμπερίληψης και Ανάπτυξης Ικανοτήτων στο πλαίσιο της ΟΧΕ/ΒΑΑ Δυτικής Αθήνας 2014-2020: Η Συμβολή του Δικτύου Κοινωνικής Καινοτομίας», είχε δε παρουσιασθεί η Στρατηγική Κοινωνικής Συνοχής της Δυτικής Αθήνας 2021-2027²⁹.

29 Οι παρουσιάσεις του Συνεδρίου είναι αναρτημένες στην ψηφιακή πλατφόρμα του Δικτύου Κοινωνικής Καινοτομίας, <https://www.socialinnovationforum.gr/oloklirothike-to-synedrio-tou-diktyou-koinonikis-kainotomias-sto-plaisio-tis-vaa-ochedytikis-athinas-2014-2020/>



Σχήμα 5: Οργάνωση της Διαδικασίας Διαβούλευσης της Αναπτυξιακής και Χωρικής Στρατηγικής της Δυτικής Αθήνας

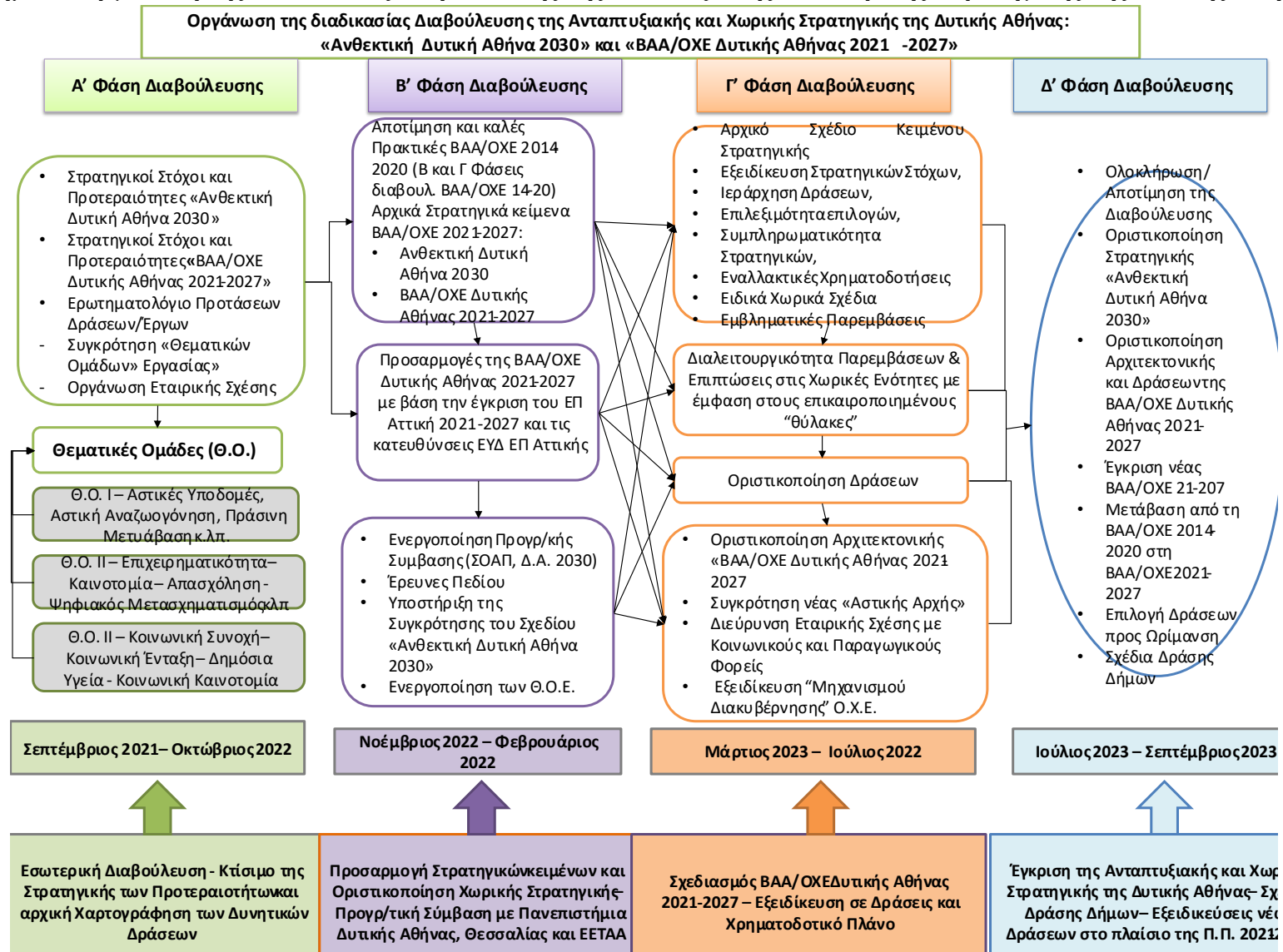

4. Η «Λειτουργική Αστική Περιοχή» (ΛΑΠ) της Δυτικής Αθήνας στο πλαίσιο της Π.Π. 2021-2027

Στο πλαίσιο της νέας ΟΧΕ/ΒΑΑ της Δυτικής Αθήνας της Π.Π. 2021-2027, καθορίζονται οι ζώνες παρεμβάσεων που εμφανίζουν ομοειδείς «**λειτουργικές σχέσεις**», και οι οποίες προσδιορίζονται χωρικά από συνδυασμό αναγνωρίσιμων οδικών αξόνων, ομαδοποιούν και διασυνδέουν θύλακες και ενσωματώνουν το ευρύτερο οικονομικό και κοινωνικό περιβάλλον.

Ως «**Λειτουργική Αστική Περιοχή**» (ΛΑΠ) της ΟΧΕ/ΒΑΑ 2021-2027 Δυτικής Αθήνας προσδιορίζεται συνολικά η έκταση που προσδιορίζεται από τα διοικητικά όρια των εννέα Δήμων που αποτελούν τον ΑΣΔΑ, ως εξής: Αγία Βαρβάρα, Άγιοι Ανάργυροι-Καματερό, Αιγάλεω, Ίλιον, Κορυδαλλός, Περιστέρι, Πετρούπολη, Φυλή και Χαϊδάρι.

Στην περιοχή παρέμβασης της ΟΧΕ/ΒΑΑ 2021-2027 εμπεριέχονται «θύλακες» είτε με χαρακτηριστικά αναπτυξιακής δυναμικής, είτε με χαρακτηριστικά αστικής και κοινωνικής υποβάθμισης. Στους περισσότερους «θύλακες» πάντως αναδεικνύονται αυξημένες ανάγκες στήριξης της κοινωνικής συνοχής, σε συνδυασμό με αξιοποίηση των δυνατοτήτων αστικής αναζωογόνησης και ανάπτυξης επιχειρηματικών, πολιτιστικών κ.λπ. δραστηριοτήτων. Περιλαμβάνονται, από χωρική άποψη, τρεις κατηγορίες περιοχών:

- ⇒ περιοχές που ενισχύουν την «**μητροπολιτικότητα**» της Περιοχής Παρέμβασης, άρα συμβάλλουν αφενός στην ενίσχυση της Μητροπολιτικότητας της Περιφέρειας Αττικής και, οι οποίες αφετέρου, στηρίζουν την στρατηγική της «πολυκεντρικής» Περιφέρειας,
- ⇒ «**Θύλακες**», είτε συνδυασμού αρνητικών κοινωνικών φαινομένων και αστικής υποβάθμισης, είτε ανάδειξης ευκαιριών αστικής αναζωογόνησης και ανάπτυξης.
- ⇒ περιοχές που εμφανίζουν ομοειδείς «**λειτουργικές σχέσεις**», οι οποίες προσδιορίζονται χωρικά από συνδυασμό αναγνωρίσιμων οδικών αξόνων με χαρακτηριστικά υπερτοπικής προσπελασιμότητας, και οι οποίες ταυτόχρονα ομαδοποιούν και διασυνδέουν θύλακες και ενσωματώνουν το ευρύτερο οικονομικό και κοινωνικό περιβάλλον.

Με τη συνολική διεύρυνση της «περιοχής παρέμβασης» της ΟΧΕ/ΒΑΑ το **διαδημοτικό «Αναπτυξιακό Τόξο»** διευρύνεται τόσο προς νότο, όσο και προς το βορρά (δηλ. στους Δήμους Κορυδαλλού και Φυλής αντίστοιχα), ενώ στους τέσσερις υφιστάμενους **εγκάρσιους διαδημοτικούς «Αστικούς Άξονες» («αναπτυξιακά βέλη»)**, προστίθενται ο διαδημοτικός «**Αστικός Άξονας Γρηγορίου Λαμπράκη - Πέτρου Ράλλη (5^ο «αναπτυξιακό βέλος»)**», η **Αττική Οδός (6^ο «αναπτυξιακό βέλος»)**», ενώ ο ολοκληρώνεται ο **κάθετος άξονας Θηβών-Φυλής-Χασιάς (αναπτυξιακή «διάμεσος ή «χορδή»)**.

Στα Διαδημοτικά βέλη περιέχονται οι «**Θύλακες**», τα κέντρα των Δήμων και οι βασικοί άξονες (εμπορικοί, διοικητικοί, πολιτιστικοί, ιστορικοί κ.λπ.) της ΛΑΠ, οι οποίοι διαμορφώνουν αντίστοιχες επιμέρους χωρικές ζώνες διαρθρωτικών και κοινωνικών παρεμβάσεων της ΟΧΕ/ΒΑΑ Δυτικής Αθήνας.

Η ανωτέρω προσέγγιση διαμορφώνει το **Βασικό Αναπτυξιακό Χωρικό Σενάριο της ΟΧΕ/ΒΑΑ Δυτικής Αθήνας για την Π.Π. 2021-2027**. Στις περιοχές αυτές εφαρμόζεται «μίγμα» παρεμβάσεων, ικανό να κινητοποιήσει το τοπικό κοινωνικό κεφάλαιο και να προσελκύσει νέες επιχειρηματικές δραστηριότητες.

Σχήμα 6: Η Περιοχή Παρέμβασης της ΟΧΕ/ΒΑΑ Δυτικής Αθήνας 2021-2027

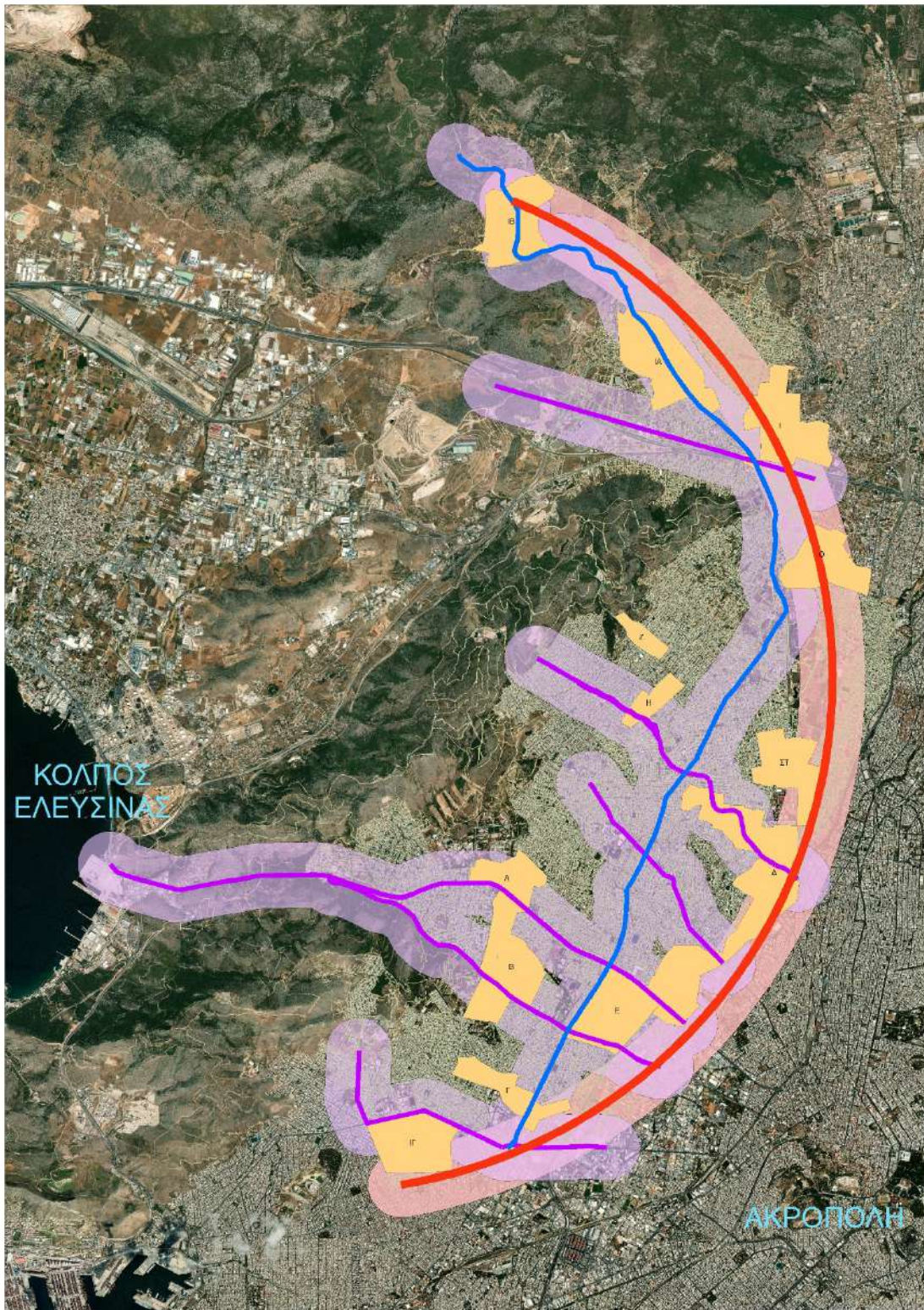

5. Συνοπτική Αποτύπωση της Υφιστάμενης Κατάστασης - Οι «Ανάγκες» του Αναπτυξιακού και Χωρικού Στρατηγικού Σχεδιασμού

Η μεθοδολογική προσέγγιση της νέας αναπτυξιακής δυναμικής στη Δυτική Αθήνα οφείλει να λάβει υπόψη της τις εξελίξεις, ελλείψεις, ανάγκες και δυνατότητες / ευκαιρίες ανάπτυξης που παρουσιάζονται με συνοπτική μορφή,

Σύμφωνα με την εξέλιξη του κατά κεφαλήν Ακαθάριστου Εγχώριου Προϊόντος (ΑΕΠ) για την περίοδο 2011-2020, η Δυτική Αθήνα καταλαμβάνει διαχρονικά και μόνιμα, όπως φαίνεται στο παρακάτω γράφημα, την τελευταία θέση μεταξύ των Περιφερειακών Ενοτήτων της Αττικής, αναδεικνύεται δε σε μία από τις φτωχότερες περιοχές της Χώρας. Το 2020, σύμφωνα με τα στοιχεία της ΕΛΣΤΑΤ, αποτελεί την 16^η πιο φτωχή Περιφερειακή Ενότητα της Χώρας με κατά κεφαλή ΑΕΠ της τάξης των 10.608,00 €.

Σχήμα 7. Αττική Κατά κεφαλή ακαθάριστο εγχώριο προϊόν κατά περιφέρεια και Περιφερειακή Ενότητα 2010-2020³⁰

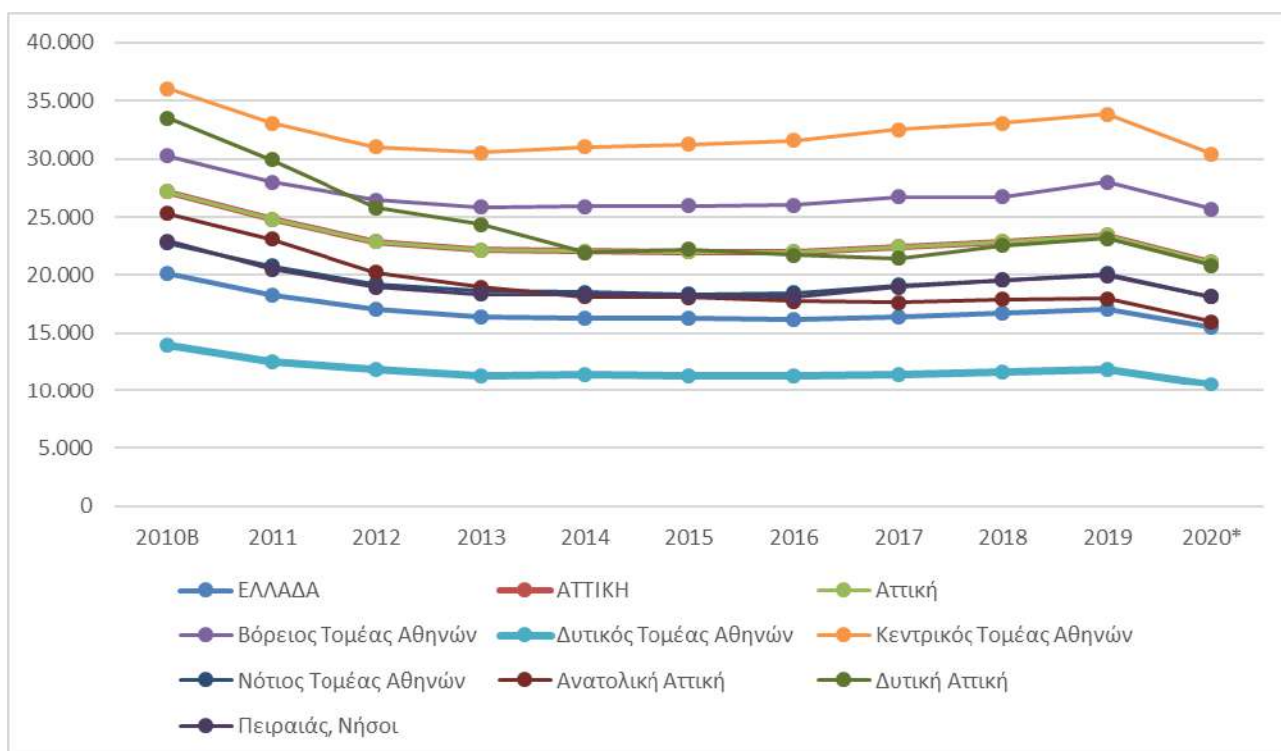

Πηγή: Επεξεργασία Στοιχείων ΕΛΣΤΑΤ

Για να γίνει πιο σαφής η εξέλιξη αυτή, στον επόμενο Πίνακα το κατά κεφαλή ΑΕΠ παρουσιάζεται σε Αριθμοδείκτες, όπου κάθε έτος τίθεται Αττική=100, ώστε να γίνονται εύκολα οι συγκρίσεις ανάμεσα στις Π.Ε. και σε κάθε έτος αλλά και να γίνεται ευχερής σύγκριση της ετήσιας εξέλιξης. Όπως προκύπτει, οι Π.Ε. Κεντρικού και Βόρειου Τομέα έχουν κατά κεφαλή ΑΕΠ υψηλότερο του μ.ο. της Αττικής, η Δυτική Αττική και η Π.Ε. Πειραιά και Νήσων κινούνται στα επίπεδα του μ.ο. της

³⁰ Στοιχεία από ΕΛΣΤΑΤ, 01. Κατά κεφαλή ακαθάριστο εγχώριο προϊόν κατά περιφέρεια και νομό (Προσωρινά Στοιχεία) (2000 - 2020), <https://www.statistics.gr/el/statistics/-/publication/SEL57/>, 07/05/2023. Τα στοιχεία για το 2020 είναι προσωρινά, επεξεργασία ΑΣΔΑ

Αττικής, ενώ ο Δυτικός Τομέας καταγράφει χαμηλές επιδόσεις που κινούνται σταθερά στο 50% του μ.ο. του κκ ΑΕΠ της Αττικής.

Πίνακας 3: Αριθμοδείκτες Εξέλιξης του κατά κεφαλήν ΑΕΠ 2011-2020: Ελλάδα, Αττική, Π.Ε. Αττικής σε τρέχουσες τιμές (κάθε έτος Αττική = 100 για λόγους συγκρισιμότητας)³¹

	2011	2012	2013	2014	2015	2016	2017	2018	2019	2020*
Αττική	100	100	100	100	100	100	100	100	100	100
Βόρειος Τομέας Αθηνών	↓ 113	↔ 116	↔ 117	↔ 118	↔ 118	↔ 118	↔ 119	↔ 117	↔ 120	↔ 121
Δυτικός Τομέας Αθηνών	↔ 51	↔ 52	↔ 51	↔ 52	↔ 52	↔ 52	↔ 51	↔ 51	↔ 51	↓ 50
Κεντρικός Τομέας Αθηνών	↓ 133	↓ 136	↔ 138	↔ 141	↔ 142	↔ 144	↔ 145	↔ 145	↔ 144	↔ 144
Νότιος Τομέας Αθηνών	↓ 84	↓ 84	↓ 84	↔ 84	↓ 84	↔ 84	↔ 85	↔ 86	↔ 86	↔ 86
Ανατολική Αττική	↔ 93	↔ 88	↔ 85	↔ 82	↔ 82	↔ 81	↓ 79	↓ 78	↓ 77	↓ 76
Δυτική Αττική	↔ 121	↔ 113	↔ 110	↓ 100	↔ 101	↓ 99	↓ 95	↓ 99	↓ 99	↓ 99
Πειραιάς, Νήσοι	↓ 83	↓ 83	↓ 83	↓ 83	↓ 83	↓ 83	↔ 84	↔ 86	↔ 85	↔ 86

- ⇒ Η Δυτική Αθήνα εμφανίζει στην απογραφή του 2021 πληθυσμό 588.288 κατοίκων έναντι πληθυσμού το 2011 599.085 κατοίκων. Εμφανίζει δηλαδή μείωση της τάξης του 1,80%, έναντι 0,38% της Περιφέρειας Αττικής και 3,09% της Χώρας. Τέσσερις (4) Δήμοι (Αγία Βαρβάρα, Πετρούπολη, Φυλή και Χαϊδάρι) εμφανίζουν μικρή αύξηση. Στο νόμιμο πληθυσμό η Δυτική Αθήνα εμφανίζει αύξηση της τάξης του 5,00% έναντι 3,22% της Περιφέρειας Αττικής. Όλοι οι Δήμοι, εκτός ενός, εμφανίζουν αύξηση
- ⇒ Τις μεγαλύτερες μειώσεις εμφανίζουν οι Δήμοι Αιγάλεω, Κορυδαλλού και Περιστέρου, με μείωση πληθυσμού της τάξης των 13.000 κατοίκων.

Σχήμα 8. Δυτική Αθήνα: Μεταβολή μόνιμου πληθυσμού 2011-2021³²

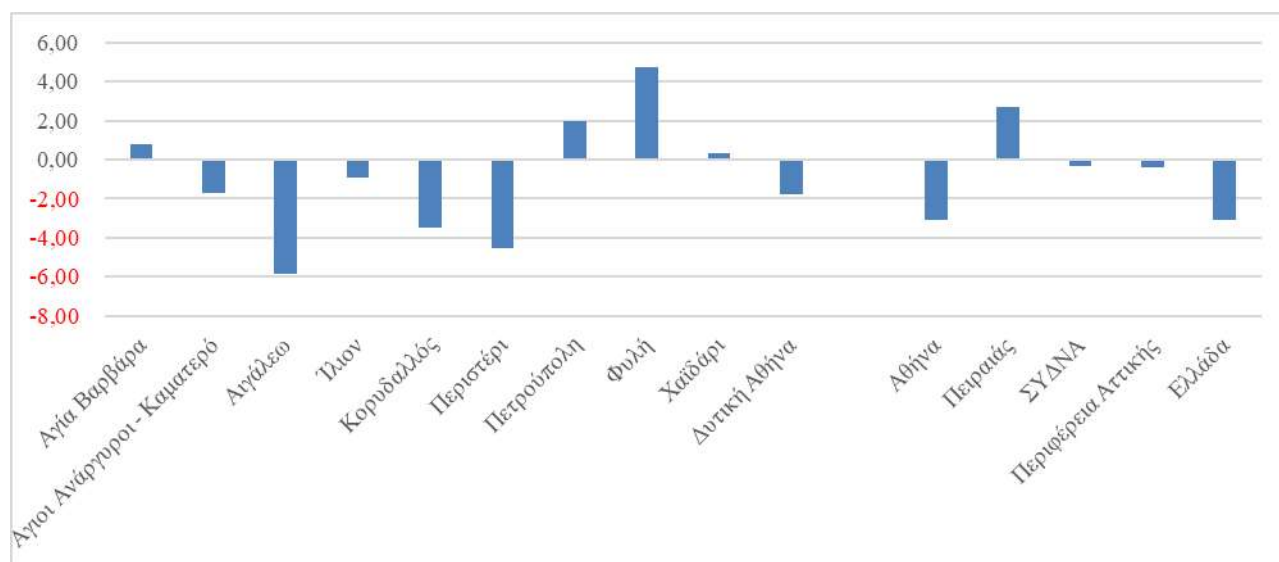

³¹ Στοιχεία από ΕΛΣΤΑΤ, 01. Κατά κεφαλή ακαθάριστο εγχώριο προϊόν κατά περιφέρεια και νομό (Προσωρινά Στοιχεία) (2000 - 2020), <https://www.statistics.gr/el/statistics/-/publication/SEL57/>, 07/05/2023. Τα στοιχεία για το 2020 είναι προσωρινά, επεξεργασία ΑΣΔΑ

³² Στοιχεία από ΕΛΣΤΑΤ και ΦΕΚ. Επεξεργασία ΑΣΔΑ

Πίνακας 4. Δυτική Αθήνα: Μόνιμος και Νόμιμος Πληθυσμός 2011-2021³³

Δήμοι	Μόνιμος Πληθυσμός			Νόμιμος Πληθυσμός (δημότες)		
	2011	2021	Μεταβολή %	2011	2021	Μεταβολή %
Αγία Βαρβάρα	26.550	26.759	0,79	23.188	25.319	9,19
Άγιοι Ανάργυροι - Καματερό	62.529	61.462	-1,71	46.642	50.257	7,75
Αιγάλεω	69.946	65.831	-5,88	60.504	58.555	-3,22
Γλυφάδα	84.793	84.004	-0,93	58.919	65.496	11,16
Κορυδαλλός	63.445	61.248	-3,46	51.653	52.903	2,42
Περιστέρι	139.981	133.630	-4,54	118.893	120.925	1,71
Πετρούπολη	58.979	60.146	1,98	42.282	46.426	9,80
Φυλή	45.965	48.157	4,77	39.587	43.810	10,67
Χαϊδάρι	46.897	47.051	0,33	36.541	38.445	5,21
Δυτική Αθήνα	599.085	588.288	-1,80	478.209	502.136	5,00

Αθήνα	664.046	643.452	-3,10	467.160	430.362	-7,88
Πειραιάς	163.688	168.151	2,73	155.278	146.650	-5,56
ΣΥΔΝΑ	206.382	205.653	-0,35	154.421	166.213	7,64
Περιφέρεια Αττικής	3.828.434	3.814.064	-0,38	2.944.634	3.039.525	3,22
Ελλάδα	10.816.286	10.482.487	-3,09	9.904.286	9.716.889	-1,89

Η Δυτική Αθήνα εμφανίζει σε μόνιμη βάση, προβλήματα φτώχειας – ανεργίας, υψηλό αριθμό περιθωριοποιημένων κοινοτήτων και υψηλή ανεργία των νέων. Αναλυτικότερα:

- ⇒ Στη Δυτική Αθήνα καταγράφονται ετησίως περίπου 61.000-63.000 εγγεγραμμένοι άνεργοι που αποτελούν το 18,1%-18,3% του συνόλου της Περιφέρειας Αττικής, καθώς και περίπου 40.000 μακροχρόνια άνεργοι ετησίως, που αποτελούν το 19% του συνόλου της Περιφέρειας Αττικής. Οι μακροχρόνια άνεργοι ηλικίας 15-29 ετών (δηλαδή οι νέοι που βρίσκονται σταθερά εκτός αγοράς εργασίας), αποτελούν κατά μ.ο. το 22,0% του συνόλου των νέων αυτής της ηλικίας στην Περιφέρεια Αττικής (βλ. Πίνακα που ακολουθεί).
- ⇒ Η μακροχρόνια ανεργία σχεδόν σε όλους τους Δήμους είναι υψηλότερη της βραχυχρόνιας. Αυτό μεταφράζεται σε δυσκολίες πρόσβασης των μακροχρόνια ανέργων στην αγορά εργασίας. Για την σχετική προετοιμασία των μακροχρόνια ανέργων απαιτούνται στοχευμένες δράσεις κοινωνικοποίησης και ενδυνάμωσης.
- ⇒ Η συνολική ανεργία στη Δυτική Αθήνα εμφανίζει από το 2017 μια σταθερά καθοδική εξέλιξη, ενώ η μακροχρόνια εμφανίζει κυκλικές αυξομειώσεις.

Σημειώνονται επίσης πρωτοφανή φαινόμενα αστεγίας, ιδίως μετά την πανδημία, αυξημένα φαινόμενα ενδοοικογενειακής βίας και bullying στα Σχολεία.

Η Δυτική Αθήνα εμφανίζει σοβαρά προβλήματα έλλειψης αστικών και κοινωνικών υποδομών, ενώ χρειάζεται θωράκιση έναντι φυσικών κινδύνων (πλημύρες, πυρκαγιές, σεισμοί).

³³ Στοιχεία από ΕΛΣΤΑΤ και ΦΕΚ. Επεξεργασία ΑΣΔΑ

**Πίνακας 5. Εξέλιξη της Εγγεγραμμένης Ανεργίας στη 2017-2022
(2^ο αι 4^ο 3μηνο των ετών 2017-2021 και 2^ο 3μηνο 2022)³⁴**

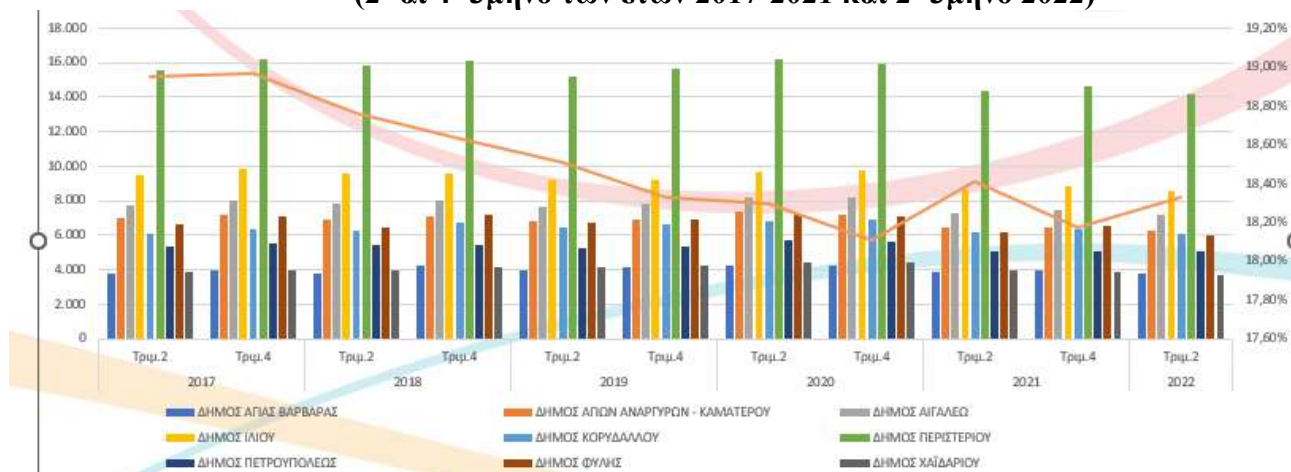

Το συνολικό ύψος των ευπαθών ομάδων στη Λειτουργική Περιοχή της ΟΧΕ/ΒΑΑ Δυτικής Αθήνας εκτιμάται σε περίπου 100.000 άτομα. Από αυτά, σε καθεστώς ακραίας φτώχειας βρίσκεται το 50% περίπου των ευπαθών ομάδων, με υψηλό επίσης ποσοστό παιδικής φτώχειας.

Η Δυτική Αθήνα εμφανίζει ένα διαιωνιζόμενο έλλειμμα στρατηγικών παρεμβάσεων μητροπολιτικού χαρακτήρα. Στο πλαίσιο του Ταμείου Ανάκαμψης, αλλά και των Τομεακών Προγραμμάτων του ΕΣΠΑ 2021-2027, προγραμματίζονται εμβληματικές παρεμβάσεις και δράσεις σε οδικές αρτηρίες, συγκοινωνιακές υποδομές και αναπλάσεις που καλύπτουν κυρίως την Ανατολική Αττική και το παραλιακό μέτωπο. Οι Δήμοι της ευρύτερης Δυτικής Αθήνας είναι έξω από αυτόν τον σχεδιασμό. Μοναδική εξαίρεση αποτελεί η επέκταση της Γραμμής 2 στο Ίλιον. Το έλλειμμα σοβαρών δημόσιων υποδομών στη Δυτική Αθήνα αποτελεί παράγοντα αποτροπής ιδιωτικών επενδύσεων μείζονος χαρακτήρα και συμβάλλει στη διεύρυνση των ανισοτήτων με τις υπόλοιπες περιοχές της Αττικής.

Από την άλλη πλευρά, η Δυτική Αθήνα

- ⇒ εμφανίζει ισχυρή δυναμική επιχειρηματικότητα και εξωστρέφειας, με επιχειρήσεις που διαμορφώνουν το 6% περίπου του κύκλου εργασιών του συνόλου της Περιφέρειας και σημειώνουν εξαγωγές της τάξης των 350,0-400,0 Μ€ ετησίως.
- ⇒ διαθέτει έναν μεγάλο αριθμό εγκαταλελειμμένων Βιομηχανικών Κτιρίων, τα οποία προσφέρονται για την ανάπτυξη δραστηριοτήτων αναψυχής, διαμονής, πολιτισμού και εγκατάστασης επιχειρήσεων.

Η Δυτική Αθήνα διακρίνεται από την επιχειρηματική της δυναμική τόσο σε επίπεδο μικρο-επιχειρηματικότητας, όσο και στις μεγαλύτερες επιχειρήσεις. Στα σχήματα που ακολουθούν φαίνεται η εξέλιξη του ετήσιου κύκλου εργασιών των Επιχειρήσεων έως 1,0 Μ€ και πάνω από 1,0 Μ€. Όπως προκύπτει, οι επιχειρήσεις της Δυτικής Αθήνας με κύκλο εργασιών έως 1Μ€ συμμετέχουν με μεγαλύτερο ποσοστό στον κύκλο εργασιών του αντίστοιχου συνόλου της Περιφέρειας Αττικής, σε σχέση με τις επιχειρήσεις με κύκλους εργασιών άνω του 1,0 Μ€ (μ.ο. εξεταζόμενης περιόδου

³⁴ Επεξεργασία στοιχείων ΔΥΠΑ

6,10% και 3,59% αντίστοιχα). Επιπρόσθετα, οι επιχειρήσεις με κύκλους εργασιών άνω του 1,0 Μ€ δείχνουν σταθερά αυξητική τάση, έχοντας υπερδιπλασιάσει το ποσοστό συμμετοχής τους από το 2015 μέχρι και το 2020.

Σχήμα 9: Εξέλιξη ποσοστιαίας συμμετοχής Κύκλου Εργασιών επιχειρήσεων δείγματος περιοχής Μελέτης επί συνόλου Περιφέρειας Αττικής (επιχειρήσεων δείγματος με κύκλο εργασιών έως ένα εκατομμύριο ευρώ για το έτος 2020)

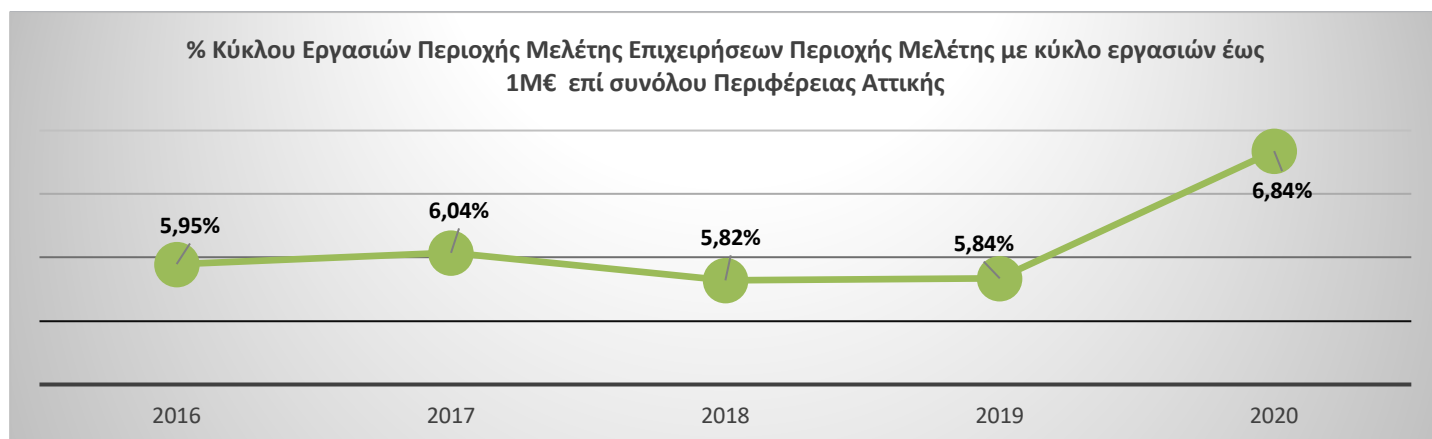

Πηγή: ICAP CRIF 2022, επεξεργασία ΕΦΔ ΑΣΔΑ

Σχήμα 10: Εξέλιξη ποσοστιαίας συμμετοχής Κύκλου Εργασιών επιχειρήσεων δείγματος περιοχής Μελέτης επί συνόλου Περιφέρειας Αττικής (επιχειρήσεων δείγματος με κύκλο εργασιών πάνω από ένα εκατομμύριο ευρώ για το έτος 2020)

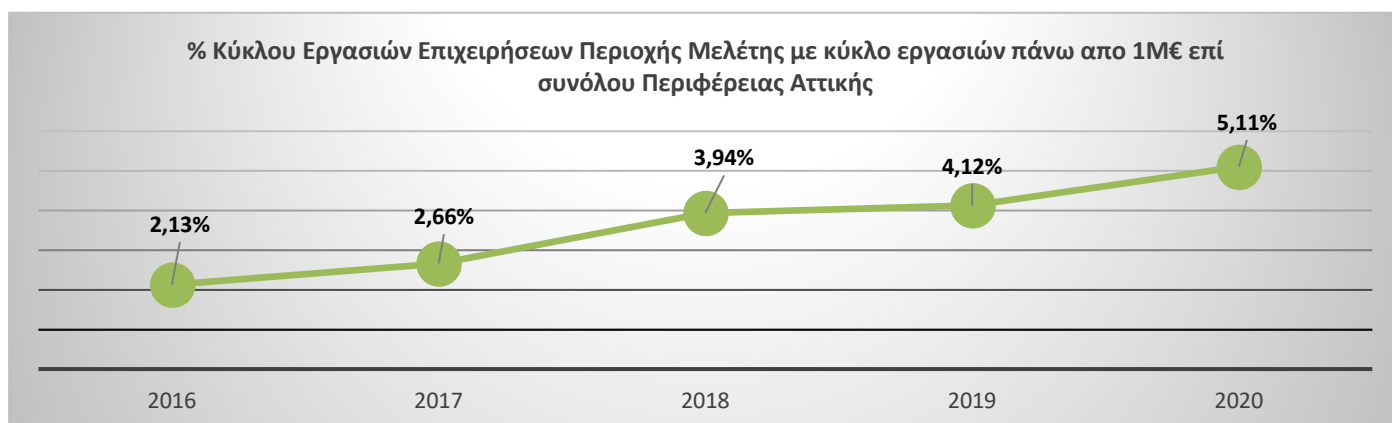

Πηγή: ICAP CRIF 2022, επεξεργασία ΕΦΔ ΑΣΔΑ

Η στρατηγική επιλογή, της Δυτικής Αθήνας που αναδεικνύεται από την παραπάνω ανάλυση αφορά στον σχεδιασμό Εμβληματικών Παρεμβάσεων που θα αναδείξουν τη Δυτική Αθήνα ως μια περιοχή φιλική και συμφέρουσα για την εγκατάσταση και άσκηση επιχειρηματικών δραστηριοτήτων, αλλά και ως ελκυστική περιοχή επενδύσεων. Η εξωστρέφεια των επιχειρήσεων πρέπει να ενισχυθεί, ενώ η άνθηση της μικρο-επιχειρηματικότητας μπορεί να αξιοποιηθεί για την προσέλκυση νεοφυών καινοτόμων επιχειρήσεων. Επιπρόσθετα, επιβάλλεται η τοποθέτηση της Δυτικής Αθήνας στον χάρτη

της τουριστικής αγοράς και των βιωματικών εμπειριών, με ενίσχυση του δίπολου πολιτισμός-τουρισμός και προσέλκυση ροών επισκεψιμότητας.

Η ανάδειξη, προστασία και αξιοποίηση του Όρους Αιγάλεω, η μετατροπή του Εκθεσιακού Κέντρου του Δήμου Περιστερίου σε Διεθνές Εκθεσιακό-Συνεδριακό Κέντρο, με hi-end ξενοδοχειακή υποδομή, η αξιοποίηση του κτιριακού συγκροτήματος της ΒΙΑΜΑΞ, η αξιοποίηση της ΒΙΟΧΡΩΜ, ο εκσυγχρονισμός των ανοιχτών Θεάτρων στο Ποικίλο Όρος – Όρος Αιγάλεω και η ενίσχυση των Πολιτιστικών Υποδομών αποτελούν μερικά μόνο παραδείγματα από τις δυνητικές και καινοφανείς στρατηγικές επιλογές για την ενίσχυση της Μητροπολιτικότητας της Δυτικής Αθήνας που τίθενται στη διαβούλευση.



6. Η Αναπτυξιακή Στρατηγική «Ανθεκτική Δυτική Αθήνα 2030+»

Η αναπτυξιακή δυναμική της Δυτικής Αθήνας και η ενίσχυση της Μητροπολιτικότητας της συσχετίζεται με την ενίσχυση της Επιχειρηματικότητας, της Εξωστρέφειας και της Ανθεκτικότητας. Τα φαινόμενα υποβάθμισης που εντοπίζονται στη Δυτική Αθήνα βρίσκουν απαντήσεις στη διαμόρφωση στρατηγικών Αστικής και Κοινωνικής Ανθεκτικότητας διασφαλίζοντας την ισορροπία και τη συνοχή των κοινωνικών σχέσεων και αντιμετωπίζοντας τις επιπτώσεις της αστικής υποβάθμισης με τη μορφή Θυλάκων και τις συνέπειες της πανδημίας του Covid-19, με γενικότερους όρους διασφάλισης της δημόσιας υγείας.

Παράλληλα, η Αστική Αναζωογόνηση και η Ενίσχυση της Ψηφιακής Μετάβασης δημιουργεί συνθήκες μετάβασης από τη «Μητροπολιτικότητα» στην κλίμακα της «Γειτονιάς» μέσω ενισχυμένων διαδημοτικών συνεργασιών δίνοντας μια περαιτέρω ώθηση της χωρικής διάστασης της αναπτυξιακής στρατηγικής στη Δυτική Αθήνα.

Ταυτόχρονα, η ανάδειξη της Δυτικής Αθήνας ως Τουριστικού, Πολιτιστικού & Επιχειρηματικού Προορισμού θα συμβάλλει στην επανατοποθέτηση της Αττικής στο Ευρωπαϊκό Σύστημα Μητροπόλεων κι αυτό με τη σειρά του θα δημιουργήσει, την ίδια στιγμή, συνθήκες εξωστρέφειας, βιώσιμης και έξυπνης απασχόλησης αξιοποιώντας τις προοπτικές που απορρέουν από την Βιομηχανική και Πράσινη Μετάβαση.

Η Αναπτυξιακή Στρατηγική της Δυτικής Αθήνας, συμπεριλαμβάνει δυνητικά και λοιπούς όμορους Δήμους με κοινά προβλήματα και προοπτικές, για μια ανθεκτική τοπική οικονομία και κοινωνία με προοπτική το έτος 2030+:

- ⇒ εστιάζει στην πράσινη μετάβαση, εξασφαλίζοντας οικονομική ανάπτυξη συμβατή με την αειφορία για το κλίμα, το περιβάλλον, και την ψηφιακή μετάβαση (συνδυασμός διασφάλισης της περιβαλλοντικής «ανθεκτικότητας» και της ψηφιακής μετάβασης) και,
- ⇒ διασφαλίζει ένα σύγχρονο αναπτυξιακό περιβάλλον, που καθοδηγείται από την παραγωγικότητα, την καινοτομία, την κοινωνική συνοχή και την ασφάλεια (συνδυασμός διασφάλισης της κοινωνικής και οικονομικής «ανθεκτικότητας»)

Οι Αναπτυξιακοί Στρατηγικοί Στόχοι εφαρμόζονται στη Δυτική Αθήνα, με όρους ισόρροπης συμβολής ως προς την ανάδειξη της μητροπολιτικότητας της Αττικής, την προώθηση της σύγκλισης της περιοχής σε όρους υποδομών, επιχειρηματικότητας, απασχόλησης και πρόσβασης σε κοινωνικές υπηρεσίες και αγαθά, αλλά και την συγκρότηση ανταγωνιστικών πλεονεκτημάτων, με έμφαση στον πολιτισμό, την οικονομία της επισκεψιμότητας και την προσέλκυση επενδύσεων.

Στρατηγικές Προτεραιότητες της «Ανθεκτικής Δυτικής Αθήνας 2030» αποτελούν οι ακόλουθες:

- ⇒ Ενίσχυση Διαδημοτικών Υποδομών και Δράσεων ΒΑΚ, προώθηση της διασυνδεσιμότητας της Δυτικής Αθήνας με έμφαση στη Βιώσιμη Ανάπτυξη και την Τοπική Οικονομία
- ⇒ Δημιουργία «Πολιτιστικού Θεσμού» και επένδυση στην Πολιτιστική και Δημιουργική Οικονομία, Βιομηχανία και Οικονομία
- ⇒ Βελτιστοποίηση της ποιότητας και αποτελεσματικότητας της Κοινωνικής Ένταξης και προώθηση της απασχόλησης
- ⇒ Νέα & Νεοφυής Επιχειρηματικότητα – Αξιοποίηση «Βιομηχανίας 4-0»

- ⇒ Στρατηγικές Αναπλάσεις & Ομογενοποίηση των ΣΒΑΚ, με αξιοποίηση «κοινών» στρατηγικών επιλογών ΒΑΚ και ανάπτυξη μιας «πολυ-πολικής» Δυτικής Αθήνας («Πόλη των 15'»). Αύξηση αστικού και περιαστικού πρασίνου
- ⇒ Ενίσχυση της Μητροπολιτικότητας με δραστηριότητες επιχειρηματικότητας, προώθηση της «Οικονομίας της Επισκεψιμότητας», επένδυση στις Βιοματικές Εμπειρίες, προστασία, ανάδειξη και αξιοποίηση ορεινών όγκων
- ⇒ Επένδυση στην Ψηφιακή & Πράσινη Μετάβαση, στην Έξυπνη Οικονομία, στην Έξυπνη Διαβίωση και στην Κοινωνική Καινοτομία
- ⇒ Πολιτική Προστασία, Πρόληψη και αντιμετώπιση επιπτώσεων κλιματικής αλλαγής
- ⇒ Εμβάθυνση και Διεύρυνση των "Εταιρικών Σχέσεων"
- ⇒ Επιχειρηματική Ανάταξη & Ανάπτυξη της Δυτικής Αθήνας
- ⇒ Ενοποίηση «νησίδων» ηλεκτρονικών υπηρεσιών σε μια ενιαία Ψηφιακή Πλατφόρμα Νοήμονος Οικονομίας και Επιχειρηματικότητας και Έξυπνης Διαβίωσης και Κοινωνικής Καινοτομίας (Intelligent & Smart Sharing Platform Economy Perspective / ISSPEP)

Η αρχιτεκτονική του Αναπτυξιακού Σχεδίου «Ανθεκτική Δυτική Αθήνα 2030+», έχει στο επίκεντρό του την έννοια και τον στόχο της Ανθεκτικότητας και μάλιστα την πολύ-επίπεδη Ανθεκτικότητα. Μια στρατηγική δηλαδή αναπτυξιακής ανάκαμψης, η οποία θα διαμορφώνει και θα εδραιώνει στην περιοχή παρέμβασης συνθήκες ανθεκτικότητας σε υποδομές, ανθρώπινο δυναμικό, αναπτυξιακές προοπτικές, ασφάλεια έναντι φυσικών και άλλων κινδύνων, διασφάλιση της προοπτικής της κλιματικής ουδετερότητας και προάσπιση και προώθηση της Κοινωνικής Συνοχής. Η Αρχιτεκτονική του Αναπτυξιακού Σχεδίου «Ανθεκτική Δυτική Αθήνα 2030» φαίνεται στον Πίνακα που ακολουθεί.

Πίνακας 6: Άξονες του Αναπτυξιακού Σχεδίου «Ανθεκτική Δυτική Αθήνα 2030»

1	<u>Οικονομική Ανθεκτικότητα και Εξωστρέφεια:</u> Ενίσχυση της Επιχειρηματικότητας, της Εξωστρέφειας και της Έξυπνης και Βιώσιμης Απασχόλησης στη Δυτικής Αθήνας.
2	<u>Βιώσιμη Ανθεκτικότητα και ενίσχυση της Μητροπολιτικότητας:</u> Ενίσχυση της Μητροπολιτικότητας της Δυτικής Αθήνας και της συμβολής της στην Μητροπολιτικότητα της Αττικής.
3	<u>Έξυπνη Διαβίωση και Απασχόληση:</u> Ενίσχυση της Ψηφιακής Μετάβασης & της Έξυπνης Διαβίωσης στο Αστικό Περιβάλλον.
4	<u>Αστική Ανθεκτικότητα:</u> Ενιαία Βιώσιμη Αστική Κινητικότητα στη Δυτική Αθήνα και Ενίσχυση της Μετάβασης σε μια Οικονομία και Κοινωνία με χαμηλό/μηδενικό ανθρακικό αποτύπωμα. Εμβληματικές αναπλάσεις και αύξηση πρασίνου
5	<u>Κοινωνική Ανθεκτικότητα και Ασφάλεια:</u> Από τη «Μητροπολιτικότητα» στη «Γειτονιά»: διασφάλιση των κοινωνικών σχέσεων και αντιμετώπιση των επιπτώσεων της αστικής υποβάθμισης με τη μορφή «Θυλάκων».
6	<u>Κοινωνική Ανθεκτικότητα και Δημόσια Υγεία:</u> Ισότιμη/Δίκαιη πρόσβαση σε υπηρεσίες και παροχές Κοινωνικής Ένταξης και Δημόσιας και Περιβαλλοντικής Υγείας.

7. Η Χωρική Αναπτυξιακή Στρατηγική της Δυτικής Αθήνας 2021-2027: Η ΟΧΕ/ΒΑΑ της Δυτικής Αθήνας 2021-2027

Η **Ολοκληρωμένη Χωρική Επένδυση (Ο.Χ.Ε.)** της Δυτικής Αθήνας 2021-2027 αποτελεί το εργαλείο εφαρμογής μίας στοχευμένης Στρατηγικής Βιώσιμης Αστικής Ανάπτυξης και Αναζωογόνησης της Λειτουργικής Περιοχής, λαμβάνοντας υπόψη:

- ⇒ Τη διεπαφή των εμπορικών, επιχειρηματικών και διοικητικών κέντρων των επιμέρους Δήμων της Δυτικής Αθήνας,
- ⇒ Τις διαμπερείς κινήσεις δια μέσου των Δήμων της Δυτικής Αθήνας στους όμορους Δήμους και, κυρίως, οι διαμπερείς κινήσεις που εξυπηρετούν ενδο-περιφερειακές, μητροπολιτικές και εθνικές ανάγκες,
- ⇒ Την χωροθέτηση μεταποιητικών, εμπορικών, αποθηκευτικών και διοικητικών δραστηριοτήτων που συνδέονται με τις παραπάνω λειτουργίες,
- ⇒ Τη διαλειτουργικότητα της Δυτικής Αθήνας με τα πολιτιστικά τοπία της Δυτικής Αθήνας καθώς και της ευρύτερης περιοχής εντός της Αττικής,
- ⇒ Τις κοινωνικές, αστικές και παραγωγικές λειτουργίες της ίδιας της Δυτικής Αθήνας,
- ⇒ Την εγκατάλειψη σημαντικών βιομηχανικών θυλάκων,
- ⇒ Την ύπαρξη αναξιοποίητων ιδιωτικών και δημόσιων ακινήτων,

Το «**μίγμα**» των **Κύριων Χωρικών Στρατηγικών Επιλογών** της Στρατηγικής Βιώσιμης Αστικής Ανάπτυξης στη Δυτική Αθήνα διαμορφώνεται δυναμικά μέσω της αλληλεπίδρασης:

- ⇒ της **αναπτυξιακής στρατηγικής προσέγγισης**, με ενίσχυση της επιχειρηματικότητας, τη διαφοροποίηση του παραγωγικού δυναμικού, προσέλκυση επενδύσεων, την ενίσχυση της πράσινης μετάβασης, την αστική αναζωογόνηση και τη βιώσιμη αστική κινητικότητα, και, τους συνδυασμούς αυτών, με σκοπό την ενίσχυση της μητροπολιτικότητας, την προσέλκυση επιχειρηματικών δραστηριοτήτων, απασχόλησης και ροών επισκεψιμότητας, την ανάπτυξη νέων δραστηριοτήτων, μηχανισμών και μητροπολιτικού χαρακτήρα θεσμών με έμφαση στον πολιτισμό και, εντέλει, την προώθηση μιας νέας διακριτής (από άποψη αναγνωρισιμότητας και δυναμικής) ταυτότητας της Δυτικής Αθήνας
- ⇒ της **διαρθρωτικής στρατηγικής προσέγγισης**, με ενίσχυση της κοινωνικής συνοχής, τη βιώσιμη αντιμετώπιση των αρνητικών κοινωνικών φαινομένων, την στοχευμένη ενίσχυση, συμπλήρωση και αναβάθμιση των κοινωνικών υποδομών και προώθηση της κοινωνική ένταξης των ευπαθών και περιθωριοποιημένων ομάδων, με έμφαση στην στήριξη της οικογένειας, με έμφαση στα παιδιά και τις ομάδες αυξημένου κινδύνου, τη διαμόρφωση και βελτίωση των ικανοτήτων και την παροχή ευκαιριών ισότιμης πρόσβασης στην αγορά εργασίας και στην επιχειρηματικότητα, ιδίως των νέων.
- ⇒ της «**έξυπνης**» **προσέγγισης της ανάπτυξης**, μέσω της αξιοποίησης της σύγκλισης των τεχνολογιών σε όλα τα επίπεδα και την ενίσχυση του ψηφιακού μετασχηματισμού της τοπικής οικονομίας και κοινωνίας.
- ⇒ της «**πράσινης**» **προσέγγισης της ανάπτυξης**, μέσω της ενίσχυσης της μετάβασης της τοπικής οικονομίας και κοινωνίας σε δραστηριότητες μηδενικού ανθρακικού αποτυπώματος

- ⇒ της «**συνεργατικής**» **προσέγγισης της ανάπτυξης**, μέσω της ενίσχυσης των δια-δημοτικών συνεργασιών και συνεργιών στο οικονομικό, στο κοινωνικό, στο ενεργειακό και στο περιβαλλοντικό πεδίο των καθημερινών δραστηριοτήτων της Δυτικής Αθήνας.

Στο πλαίσιο της ΟΧΕ/ΒΑΑ θα καταβληθεί προσπάθεια για την αντιμετώπιση ζητημάτων διαλειτουργικότητας των παρεμβάσεων, την επαναχωροθέτηση δημοσίων υποδομών και λειτουργιών, την αξιοποίηση εμβληματικών παρεμβάσεων όσον αφορά στα τοπόσημα και στην ανάδειξη της νέας αναπτυξιακής ταυτότητας της Δυτικής Αθήνας συνολικά, σε στοχευμένες αναπτυξιακές και διαρθρωτικές παρεμβάσεις στους θύλακες, καθώς και στην μόχλευση, την προώθηση της εξωστρέφειας και την προσέλκυση επενδύσεων και επιχειρηματικών δραστηριοτήτων.

- ⇒ Σε κοινωνικό επίπεδο, τα θεματικά δια-δημοτικά δίκτυα θα συνεχισθούν και θα διευρυνθούν, ενώ θα διασφαλισθεί η ποιότητα και πληρότητα των υπηρεσιών κοινωνικής συμπερίληψης, μέσα από την εμβάθυνση της κοινωνικής καινοτομίας.
- ⇒ Σε επίπεδο τόνωσης απασχόλησης και αντιμετώπισης της υψηλής ανεργίας των νέων, θα προωθηθούν σύγχρονες, ευέλικτες και φιλικές μέθοδοι αναβάθμισης και επαναπροσδιορισμού των ικανοτήτων του ανθρώπινου δυναμικού, ενώ θα επιδιωχθεί η συνέχιση των τοπικών μηχανισμών βελτίωσης των δεξιοτήτων των ανέργων, στο πλαίσιο των θεματικών δια-δημοτικών δικτύων.

Η Χωρική Αναπτυξιακή Στρατηγική της ΟΧΕ/ΒΑΑ Δυτικής Αθήνας 2021-2027 δεν επικαιροποιείται απλά και συμπληρώνεται σε σχέση με εκείνη της Π.Π. 2014-2020, αλλά ενσωματώνει νέες και σύγχρονες στρατηγικές επιλογές που δημιουργούν μια νέα δυναμική ανάπτυξης, μέσω:

1. της προσέλκυσης επενδύσεων και επιδίωξης εγκατάστασης διεθνούς εμβέλειας Επιχειρηματικών δραστηριοτήτων, κυρίως στα παραδοσιακά εμπορικά και οικονομικά κέντρα των Δήμων της Δυτικής Αθήνας (πρβλ, “αναπτυξιακό τόξο” και “χορδη”). Για την επίτευξη αυτού του στόχου θα εφαρμοσθεί συνδυασμός παρεμβάσεων και θα αναδειχθούν / αξιοποιηθούν συγκεκριμένα αστικά τοπόσημα που σήμερα υποβαθμίζουν την εικόνα και την λειτουργία της Δυτικής Αθήνας.
2. της σταδιακής και μέχρι το 2030, προώθησης παρεμβάσεων για την μετατροπή των γενικών και τυχαίων ροών επισκεψιμότητας σε ειδικές ροές επισκεπτών της Δυτικής Αθήνας. Η στρατηγική της Δυτικής Αθήνας εστιάζει στην επίσκεψη για λόγους αναψυχής και βιωματικών εμπειριών (και, σε επόμενο στάδιο) τη δημιουργία υποδομών φιλοξενίας και διανυκτέρευσης των επισκεπτών στην περιοχή. Για την επίτευξη αυτού του στόχου θα προωθηθεί η δημιουργία ιστορικών και πολιτιστικών διαδρομών, η ανάπτυξη υποδομών πολιτισμού και δικτύου τοπόσημων για την ανάπτυξη θεματικών διαδρομών, η ανάπτυξη υποδομών MICE, η δημιουργία αναγνωρίσιμου πολιτιστικού θεσμού και, η αξιοποίηση ψηφιακών τεχνολογιών για την προσέλκυση και διαχείριση τουριστικών ροών. Θα στηριχθούν τα εμπορικά κέντρα των Δήμων και θα αξιοποιηθούν τα αποτελέσματα και θα διευρυνθούν οι θετικές επιπτώσεις δρομολογημένων ήδη συγκοινωνιακών και κυκλοφοριακών παρεμβάσεων.

3. Συμπληρωματικά και συνδυαστικά, θα επιδιωχθούν:

- ⇒ η περαιτέρω «τόνωση» της εσωτερικής ζήτησης, μέσω αξιοποίησης των πολιτιστικών και τουριστικών τοπόσημων στο σύνολο της Δυτικής Αθήνας,
- ⇒ η στοχευμένη αναζωογόνηση των υποβαθμισμένων συνοικιών της Δυτικής Αθήνας μέσω ανάπτυξης και αναβάθμισης του δικτύου Κοινωνικών Δομών και Υπηρεσιών, συμπεριλαμβανομένων των σχολικών μονάδων,
- ⇒ η εφαρμογή πράσινων (green / eco) και έξυπνων (smart) λειτουργιών σε επίπεδο ανάκτησης του αστικού χώρου και κοινωνικοποίησης των κατοίκων, με έμφαση στις έξυπνες και φιλικές γειτονιές,
- ⇒ η δημιουργία μητροπολιτικών πάρκων άθλησης, πολιτισμού και επιχειρηματικότητας σε εγκαταλειμμένες επιχειρηματικές περιοχές, πρώην στρατόπεδα κ.λπ.
- ⇒ η παροχή κινήτρων και η δρομολόγηση λύσεων για την άμβλυνση του φαινομένου της άναρχης στάθμευσης, τόσο στο εμπορικό – επιχειρηματικό κέντρο, όσο και στις συνοικίες της Δυτικής Αθήνας.

Με βάση αυτή τη στρατηγική η Δυτική Αθήνα –στο πλαίσιο της Ο.Χ.Ε.- θέτει ως **όραμα** την «**Ανάδειξη της Δυτικής Αθήνας ως Τουριστικού, Πολιτιστικού, Επιχειρηματικού και Εμπορικού Προορισμού Διεθνούς Αναγνωρισιμότητας και Εμβέλειας, με Ενεργειακή, Περιβαλλοντική και Κοινωνική Προστιθέμενη Αξία για τους κατοίκους, τους εργαζόμενους και του Επισκέπτες**».

Η Αρχιτεκτονική του Αναπτυξιακού Σχεδίου «Ανθεκτική Δυτική Αθήνα 2021-2027» φαίνεται στον Πίνακα που ακολουθεί

Πίνακας 7. Άξονες Προτεραιότητας (Α.Π.) της ΟΧΕ/ΒΑΑ Δυτικής Αθήνας 2021-2027

Α.Π.1	Ενίσχυση/Εδραίωση της Αναπτυξιακής Δυναμικής της Δυτικής Αθήνας – Συμβολή στην ενίσχυση της Μητροπολιτικότητας της Αττικής
Α.Π.2	Αστική Αναζωογόνηση και Βιώσιμη Αστική Κινητικότητα σε Διαδημοτικό Επίπεδο
Α.Π.3	Ενίσχυση της Κοινωνικής Συνοχής, της Κοινωνικής Συμπερίληψης και της Κοινωνικής Ανθεκτικότητας. Πρόληψη και Αντιμετώπιση των Κοινωνικών και Υγειονομικών Κρίσεων
Α.Π.4	Ενίσχυση της Επιχειρηματικότητας, της Εξωστρέφειας και της Έξυπνης και Βιώσιμης Απασχόλησης – Προώθηση της Βιομηχανικής & της Πράσινης Μετάβασης & Ανθεκτικότητας
Α.Π.5	Ενίσχυση της Ψηφιακής Μετάβασης & της Έξυπνης Διαβίωσης
Α.Π.6	Παρεμβάσεις & Μηχανισμοί για την Ανάδειξη της Δυτικής Αθήνας ως Τουριστικού, Πολιτιστικού & Επιχειρηματικού Προορισμού

8. Ενδεικτικές δράσεις στο πλαίσιο της ΟΧΕ/ΒΑΑ Δυτικής Αθήνας 2021-2027

Προς διευκόλυνση του προβληματισμού των Θ.Ο.Ε. και διευκόλυνσης της διατύπωσης ή προσαρμογής προτάσεων, καταγράφονται στην συνέχεια ενδεικτικές Παρεμβάσεις σε επίπεδο «Ομάδων Δράσεων» ή «Δράσεων», ανά Άξονα Προτεραιότητας της ΟΧΕ/ΒΑΑ Δυτικής Αθήνας 2021-2027, όπως αυτές προέκυψαν είτε από την μέχρι τώρα υλοποίηση της ΟΧΕ/ΒΑΑ, είτε από προτάσεις των Δήμων.

Η μεταφορά Δράσεων από την τρέχουσα στην επόμενη ΟΧΕ/ΒΑΑ δημιουργεί προβλήματα «αυτοτέλειας» της χρηματοδότησης της επόμενης ΟΧΕ/ΒΑΑ Δυτικής Αθήνας και, κυρίως, ελεύθερης προσέγγισης της νέας Αναπτυξιακής και Χωρικής Στρατηγικής. Τα μεταφερόμενα Έργα θα πρέπει να αντιστοιχηθούν με τις προτεινόμενες Δέσμες Δράσεων και να μειώσουν αντίστοιχα τα ποσά στα οικεία πεδία παρέμβασης. Η οριστικοποίηση της κατανομής των πόρων για ΟΧΕ σε κάθε ΟΧΕ/ΒΑΑ και, στην συνέχεια στα αντίστοιχα πεδία παρέμβασης από την ΕΥΔΕΠ Αττικής θα δώσει και την λύση σε αυτή την εξίσωση. Στην παρούσα φάση σχεδιασμού και διαβούλευσης, τα Έργα αυτά θα πρέπει να ομαδοποιηθούν και να κατανεμηθούν στις αντίστοιχες Δέσμες Ενεργειών, δεσμεύοντας αντίστοιχους προϋπολογισμούς από τη ΟΧΕ/ΒΑΑ Δυτικής Αθήνας 2021-2027.

Πίνακας 8. Ενδεικτικές δράσεις στην ΟΧΕ/ΒΑΑ 2021-2027

Α.Π.1: Ενίσχυση/Εδραίωση της Αναπτυξιακής Δυναμικής της Δυτικής Αθήνας – Συμβολή στην ενίσχυση της Μητροπολιτικότητας της Αττικής	<ul style="list-style-type: none">• Ανάπτυξη και διάδοση της Μικρο-Καινοτομίας (INNO-HUB+)• Εμβληματικές και Εξωστρεφείς Υποδομές και δράσεις τύπου “MICE” που ενισχύουν την Μητροπολιτικότητα της Δυτικής Αθήνας.• Αξιοποίηση πρώην Εργοστασίου ΒΙΟΧΡΩΜ ως Κέντρου ανάπτυξης της Δημιουργικής και Πολιτιστικής Βιομηχανίας.• Αναβάθμιση του Εκθεσιακού Κέντρου του Δήμου Περιστερίου ως Σύγχρονου Διεθνούς Συνεδριακού και Εκθεσιακού Κέντρου.
Α.Π.2: Αστική Αναζωογόνηση και Βιώσιμη Αστική Κινητικότητα σε Διαδημοτικό Επίπεδο	<ul style="list-style-type: none">• Ενεργειακές Αναβαθμίσεις Δημοσίων Κτιρίων στη Δυτική Αθήνα.• Αστικές Αναπλάσεις σε συνδυασμό με παρεμβάσεις εξοικονόμησης ενέργειας στο δημόσιο αστικό χώρο της Δυτικής Αθήνας.• Παρεμβάσεις προσαρμογής στην κλιματική αλλαγή ενίσχυσης της Ανθεκτικότητας του Οικοσυστήματος, και πρόληψης του κινδύνου φυσικών καταστροφών στη Δυτική Αθήνα.• Ανάδειξη και Αξιοποίηση των Ορεινών Όγκων της Δυτικής Αθήνας.• Παρεμβάσεις ενίσχυσης της Κοινωνικής Ανθεκτικότητας μέσω ανάπτυξης, νέων, συμπλήρωσης, αναβάθμισης και δικτύωσης των Κοινωνικών Δομών στη Δυτική Αθήνα.• Παρεμβάσεις ανάπτυξης και δικτύωσης των Δομών Προώθησης στην Απασχόληση των Δήμων της Δυτικής Αθήνας.• Ολοκληρωμένες Παρεμβάσεις Αστικής Αναζωογόνησης και Αστικών Αναπλάσεων στη Δυτική Αθήνα.• Εφαρμογή ΣΒΑΚ των Δήμων της Δυτικής Αθήνας: Εναλλακτικές και Δίκαιες Μετακινήσεις, αύξηση του αντίκτυπου της Ηλεκτροκίνησης, Διευκόλυνση των εμποδιζόμενων Ατόμων, Αναδιάταξη και Διαλειτουργικότητα των ΜΜΜ.

Α.Π.3: Ενίσχυση της Κοινωνικής Συνοχής, της Κοινωνικής Συμπερίληψης και της Κοινωνικής Ανθεκτικότητας. Πρόληψη και Αντιμετώπιση των Κοινωνικών και Υγειονομικών Κρίσεων

- Ανάπτυξη Δικτύου Τοπόσημων (Points-of-Interest, PoIs) για τη Δημιουργία Πολλαπλών θεματικών διαδρομών και Δικτύων Επισκεψιμότητας στη Δυτική Αθήνα.
 - Ενεργειακή Δια-δημοτική Κοινότητα Δυτικής Αθήνας και Έξυπνη Διαχείριση του Δια-δημοτικού Ενεργειακού Ισοζυγίου.
 - Παρεμβάσεις εισαγωγής ΑΠΕ στις δημοτικές υποδομές και χώρους της Δυτικής Αθήνας με στόχο τη μείωση του ανθρακικού αποτυπώματος, τη βελτίωση του ενεργειακού ισοζυγίου και την καταπολέμηση της ενεργειακής φτώχειας.
 - Παρεμβάσεις και Δράσεις ενίσχυσης της Κυκλικής Οικονομίας και της Πράσινης Μετάβασης.
 - Καινοτόμες Δράσεις και Τοπικές Συμφωνίες για τη μείωση του Ανθρακικού Αποτυπώματος και μείωσης των αέριων και άλλων ρύπων στη Δυτική Αθήνα.
 - Χάραξη ασφαλών και ελκυστικών Πράσινων Διαδρομών και Δικτύου Ποδηλατόδρομων.
 - Ανάπτυξη, διατήρηση και βελτίωση της Αστικής Βιοποικιλότητας στους Δήμους της Δυτικής Αθήνας
- Δια-δημοτικές Δράσεις στήριξης της προετοιμασίας και της διαδικασίας «σύζευξης» της κοινωνικής ένταξης με την προώθηση των ευπαθών ομάδων που βρίσκονται σε εργασιακή ηλικία στην απασχόληση και στην επιχειρηματικότητα (Διαδημοτικό Κοινωνικό Δίκτυο "ΣΥΜΠΡΑΤΤΩ").
 - Παρεμβάσεις ενίσχυσης της Δημόσιας και περιβαλλοντικής Υγείας μέσω ανάπτυξης, νέων, συμπλήρωσης, αναβάθμισης και δικτύωσης Τοπικών Δομών Πρόληψης και Αντιμετώπισης κοινωνικών και υγειονομικών κρίσεων στη Δυτική Αθήνα.
 - Ανάπτυξη Δικτύου Πρόληψης και διαχείρισης Έκτακτων Κοινωνικών και Υγειονομικών Κρίσεων στη Δυτική Αθήνα (Ομάδα Πρόληψης και Αντιμετώπισης Κοινωνικών και Υγειονομικών Κρίσεων Δυτικής Αθήνας, ΟΠΑΚΥ).
 - Δια-δημοτικές Δράσεις προώθησης της κοινωνικοποίησης και κοινωνικής ένταξης περιθωριοποιημένων ομάδων, καθώς και των Οικογενειών Ευπαθών Ομάδων (Διαδημοτικά Κοινωνικά Δίκτυα "ΔΙΕΥΡΥΝΩ" και "ΦΡΟΝΤΙ-ΖΩ").
 - Δια-δημοτικές Δράσεις προώθησης της ενδυνάμωσης, της κοινωνικής ένταξης, της πρόληψης, καθώς και της διασφάλισης της δημόσιας υγείας και ψυχικής ανθεκτικότητας των Ευάλωτων Ομάδων, Διαδημοτικά Κοινωνικά Δίκτυα "ΕΝΤΑΣΣΩ και "ΥΓΕΙΑ ΓΙΑ ΟΛΟΥΣ".
 - Δια-δημοτικές Δράσεις πρόληψης και αντιμετώπισης της φτώχειας, της ισότιμης πρόσβασης στην εκπαίδευση και στην υγεία των Παιδιών και των Νέων, καθώς και της κοινωνικοποίησης, ενδυνάμωσης και προώθησης των Νέων στην Απασχόληση (Διαδημοτικά Κοινωνικά Δίκτυα "ΠΑΙΔΙΑ ΚΑΙ ΝΕΟΙ ΣΤΟ ΜΕΛΛΟΝ").
 - Ανάπτυξη Δικτύου Έξυπνων και Φιλικών Γειτονιών στη Δυτική Αθήνα.

<p>Α.Π.4: Ενίσχυση της Επιχειρηματικότητας, της Εξωστρέφειας και της Έξυπνης και Βιώσιμης Απασχόλησης – Προώθηση της Βιομηχανικής & της Πράσινης Μετάβασης & Ανθεκτικότητας</p>	<ul style="list-style-type: none"> • Οριζόντιες Υπηρεσίες Στήριξης και Διάχυσης της Επιχειρηματικότητας στη Δυτική Αθήνα, με έμφαση στην αύξηση της Ανταγωνιστικότητας, της Ανθεκτικότητας και της Εξωστρέφειας των Επιχειρήσεων και της Προσέλκυσης Νέων Επενδύσεων (Sharing Platform Economy Perspective / SPEP). • Ανάπτυξη Δικτύου Μικρο-Θερμοκοιτίδων και Πολλαπλών Μικρο-Μηχανισμών Δημιουργικότητας και Καινοτομίας (Living Labs, Fablabs, Media Labs κ.λπ.). • Στήριξη της προσαρμογής των επιχειρήσεων στις απαιτήσεις της 4ης Βιομηχανικής Επανάστασης για την ενσωμάτωση τεχνολογιών αιχμής που προάγουν το ψηφιακό μετασχηματισμό (τηλεργασία, ηλεκτρονικό εμπόριο, βάσεις δεδομένων, πλατφόρμες, ψηφιακή οργάνωση, εξοπλισμός κτλ.). • Ανάπτυξη και Εμβάθυνση του Οικοσυστήματος Ενδυνάμωσης των εν δυνάμει Επιχειρηματιών και Προώθησης της Δημιουργίας Νέων και Νεοφυών Καινοτόμων μικρο-Επιχειρήσεων στη Δυτική Αθήνα. • Ανάπτυξη και Εμβάθυνση του Οικοσυστήματος Κοινωνικής και Αλληλέγγυας Οικονομίας (ΚΑΛΟ) στη Δυτική Αθήνα (Διαδημοτικό Κοινωνικό Δίκτυο "ΚΟΙΝΩΝΩ"). • Ανάπτυξη και Εμβάθυνση του Οικοσυστήματος Κοινωνικής Καινοτομίας στη Δυτική Αθήνα (Διαδημοτικό Κοινωνικό Δίκτυο "ΚΑΙΝΟΤΟΜΩ"). • Νέες Υποδομές Πολιτισμού (Δίκτυο υπαίθρων θεάτρων στον ορεινό όγκο της Δυτικής Αθήνας και άλλες πολιτιστικές υποδομές) στο αστικό περιβάλλον. • Δικτύωση Πολιτιστικών Φορέων και Παρόχων και Δράσεις Ανάπτυξης της Δημιουργικής και Πολιτιστικής Βιομηχανίας.
<p>Α.Π.5: Ενίσχυση της Ψηφιακής Μετάβασης & της Έξυπνης Διαβίωσης</p>	<ul style="list-style-type: none"> • Ανάπτυξη Ψηφιακής Πλατφόρμας Προβολής Πολιτιστικών Δραστηριοτήτων και Δρώμενων στη Δυτική Αθήνα, Προσέλκυσης και Διαχείρισης Ροών Επισκεψιμότητας και Ανάπτυξης σύγχρονου Μηχανισμού Προβολής τύπου DMO. • Ενιαία Πλατφόρμα Έξυπνης Δια-δημοτικής Συνεργασίας Δυτικής Αθήνας (Smart and Livable Communities).
<p>ΑΠ-6: Παρεμβάσεις & Μηχανισμοί για την Ανάδειξη της Δυτικής Αθήνας ως Τουριστικού, Πολιτιστικού & Επιχειρηματικού Προορισμού</p>	<ul style="list-style-type: none"> • Προβολή και Προώθηση της Δυτικής Αθήνας ως Πολιτιστικού, Τουριστικού και Επιχειρηματικού Προορισμού (brand name). • Ανάπτυξη Δικτύου μικρο-υποδομών Πολιτισμού. • Οργάνωση Πιλοτικού Φεστιβάλ για την Προώθηση του Πολιτισμού στη Δυτική Αθήνα.

9. Τεκμηρίωση της Συνέπειας της Αναπτυξιακής με την Χωρική Στρατηγική της Δυτικής Αθήνας

Η χωρική διάσταση της περιοχής παρέμβασης της ΟΧΕ/ΒΑΑ στο πλαίσιο της Π.Π. 2021-2027 καθώς και οι **Κύριες Χωρικές Αναπτυξιακές Επιλογές της Βιώσιμης Αστικής Ανάπτυξης** εντοπίζονται στις περιοχές της Δυτικής Αθήνας που ενισχύουν την «μητροπολιτικότητα» της Περιοχής Παρέμβασης, άρα συμβάλλουν αφενός στην ενίσχυση της Μητροπολιτικότητας της Περιφέρειας Αττικής και, οι οποίες αφετέρου, στηρίζουν την στρατηγική της «πολυκεντρικής» Περιφέρειας.

Σημαντικό ρόλο στην χωρική στρατηγική διαδραματίζουν οι «θύλακες» είτε συνδυασμού αρνητικών κοινωνικών φαινομένων και αστικής υποβάθμισης, είτε ανάδειξης ευκαιριών αστικής αναζωογόνησης και ανάπτυξης. Έτσι, η περιοχή παρέμβασης διαμορφώνεται από ομοειδείς «λειτουργικές σχέσεις», οι οποίες προσδιορίζονται χωρικά από συνδυασμό αναγνωρίσιμων οδικών αξόνων με χαρακτηριστικά υπερτοπικής προσπελασιμότητας, και οι οποίες ταυτόχρονα ομαδοποιούν και διασυνδέουν θύλακες και ενσωματώνουν το ευρύτερο οικονομικό και κοινωνικό περιβάλλον.

Αξιολογώντας τους Άξονες Προτεραιότητας του Χωρικού Αναπτυξιακού Σχεδίου «ΟΧΕ/ΒΑΑ Δυτικής Αθήνας 2021-2027» και του προτεινόμενου Αναπτυξιακού Σχεδίου «Ανθεκτική Δυτική Αθήνα 2030+», αναδεικνύεται η συνέπεια και συμπληρωματικότητα μεταξύ των δυο αυτών Στρατηγικών Σχεδίων, πράγμα το οποίο αναμένεται να διασφαλίσει την επίτευξη της αναγκαίας ανθεκτικότητας, εξωστρέφειας και συνοχής της Δυτικής στο σύνολό της.

Σημαντική θεωρείται επίσης η ύπαρξη συσχέτισης και συμπληρωματικότητα των δυο αυτών Στρατηγικών Σχεδίων με τις στοχεύσεις του Εθνικού Σχεδίου Ανάκαμψης & Ανθεκτικότητας. Συνεπώς, ενώ επιτυγχάνεται η συνέπεια και η συμπληρωματικότητα των αναπτυξιακών και χωρικών προτεραιοτήτων της ΟΧΕ/ΒΑΑ Δυτικής Αθήνας 2021-2027 με την οικονομική ανθεκτικότητα, τη βιώσιμη ανθεκτικότητα με ενίσχυση της εξωστρέφειας, την έξυπνη διαβίωση και απασχόληση, την αστική ανθεκτικότητα, την κοινωνική ανθεκτικότητα και ασφάλεια, την κοινωνική ανθεκτικότητα και τη Δημόσια Υγεία του προτεινόμενου Αναπτυξιακού Σχεδίου «Ανθεκτική Δυτική Αθήνα 2030+».

Πίνακας 9: Τεκμηρίωση της Συνέπειας της Αναπτυξιακής με την Χωρική Στρατηγική της Δυτικής Αθήνας

		Δυτική Αθήνα 2030					
Αρχιτεκτονική ΒΑΑ/ΟΧΕ		<u>A.1: Οικονομική Ανθεκτικότητα:</u>	<u>A.2: Βιώσιμη Ανθεκτικότητα με ενίσχυση της Εξωστρέφειας:</u>	<u>A.3: Έξυπνη Διαβίωση και απασχόληση:</u>	<u>A.4: Αστική Ανθεκτικότητα:</u>	<u>A.5: Κοινωνική Ανθεκτικότητα και</u>	<u>A.6: Κοινωνική Ανθεκτικότητα και Δημόσια Υγεία:</u>
A.Π.1	Ενίσχυση/Εδραίωση της Αναπτυξιακής Δυναμικής της Δυτικής Αθήνας	√	√			√	
A.Π.2	Αστική Αναζωογόνηση & Βιώσιμη Αστική Κινητικότητα σε Διαδημοτικό Επίπεδο				√	√	
A.Π.3	Ενίσχυση της Μητροπολιτικότητας της Δυτικής Αθήνας και συμβολή στην επανατοποθέτηση της Αττικής στο Ευρωπαϊκό Σύστημα Μητροπόλεων	√	√	√			
A.Π.4	Ενίσχυση της Επιχειρηματικότητας, της Εξωστρέφειας και της Έξυπνης και Βιώσιμης Απασχόλησης – Έμφαση στη Βιομηχανική & Πράσινη Μετάβαση & Ανθεκτικότητα	√	√	√	√		

Δυτική Αθήνα 2030

Αρχιτεκτονική ΒΑΑ/ΟΧΕ		<u>A.1: Οικονομική Ανθεκτικότητα:</u>	<u>A.2: Βιώσιμη Ανθεκτικότητα με ενίσχυση της Εξωστρέφειας:</u>	<u>A.3: Έξυπνη Διαβίωση και απασχόληση:</u>	<u>A.4: Αστική Ανθεκτικότητα:</u>	<u>A.5: Κοινωνική Ανθεκτικότητα και</u>	<u>A.6: Κοινωνική Ανθεκτικότητα και Δημόσια Υγεία:</u>
A.Π.5	Ενίσχυση της Ψηφιακής Μετάβασης & της Έξυπνης Διαβίωσης στο Αστικό Περιβάλλον	√		√	√		√
A.Π.6	Πρωτοβουλίες, Παρεμβάσεις & Μηχανισμοί για την Ανάδειξη της Δυτικής Αθήνας ως Τουριστικού, Πολιτιστικού & Επιχειρηματικού Προορισμού	√	√		√		
ΑΠ-7	Ενίσχυση της Κοινωνικής Συνοχής και της Κοινωνικής Συμπερίληψης Ενίσχυση της Κοινωνικής Ανθεκτικότητας και Αντιμετώπιση και επιτήρηση των επιπτώσεων της Πανδημίας, ιδίως στην κοινωνική συνοχή και τη δημόσια υγεία			√		√	√

Σχήμα 11. Λειτουργικές Εξαρτήσεις της Αναπτυξιακής με την Χωρική Στρατηγική

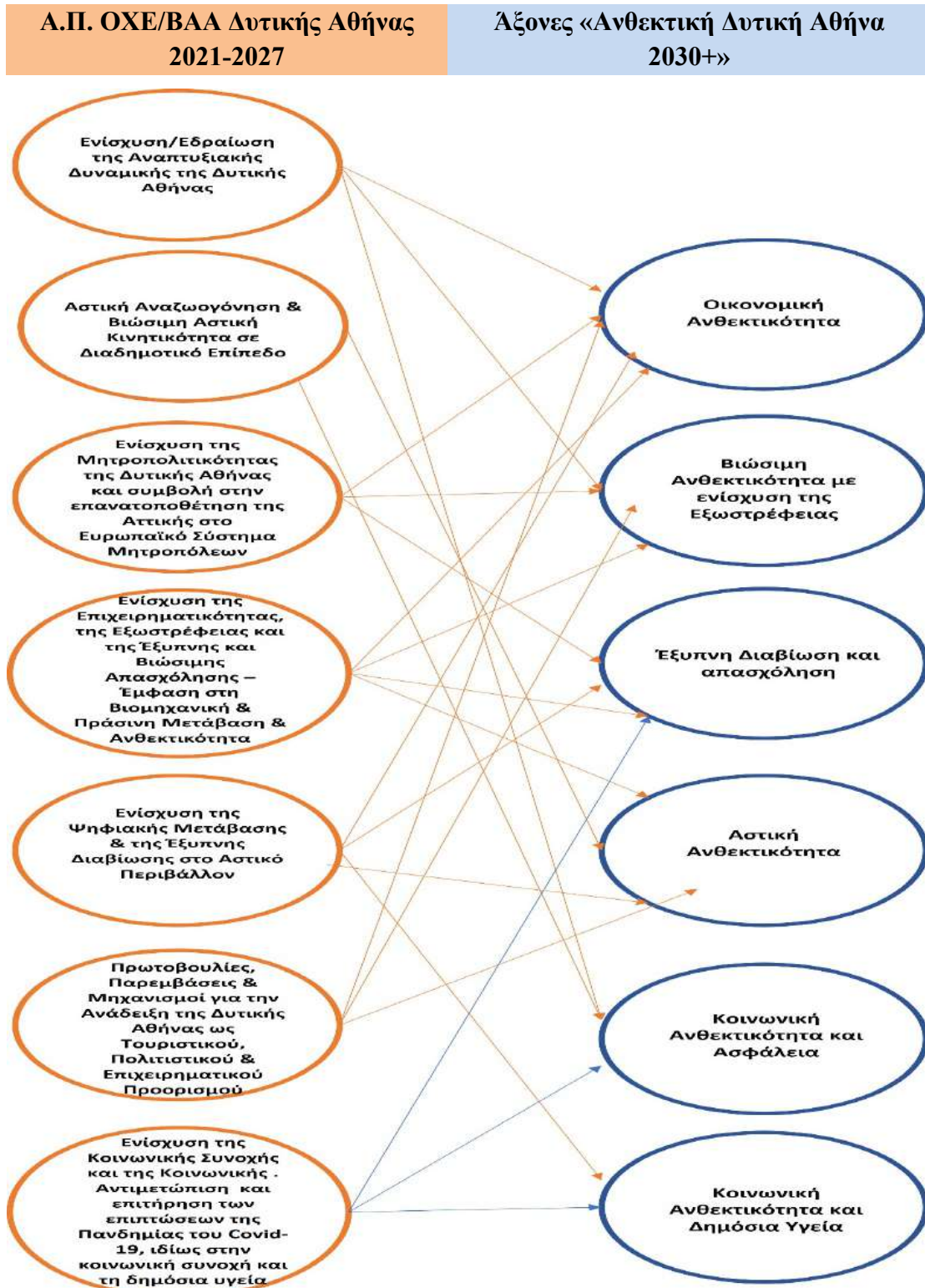

Παράρτημα 1: Περιεχόμενο – Λειτουργίες – Χρονοδιάγραμμα - Προγραμματισμός – Προτάσεις των Θ.Ο.Ε.

Ρόλος των Εκπροσώπων των Δήμων στη Θ.Ο.Ε.

- Ομάδα Επαφής του Δήμου με τα Θεματικά αντικείμενα της Θ.Ο.Ε.
- Ενημέρωση Δημοτικής Αρχής και αρμοδίων Στελεχών Δήμου, μεταφορά τεχνογνωσίας, καθοδήγηση στην προετοιμασία Προτάσεων για Δράσεις / Παρεμβάσεις στο πλαίσιο της ΒΑΑ/ΟΧΕ
- Οργάνωση της εσωτερικής διαβούλευσης σε επίπεδο Δήμου
- Προετοιμασία Εισηγήσεων και συμμετοχή στις συναντήσεις της Θ.Ο.Ε.
- Κωδικοποίηση και διάχυση του υλικού της Θ.Ο.Ε. στη Δημοτική Αρχή και στο Δήμο
- Συμμετοχή στην επεξεργασία ιδεών, προτάσεων κ.λπ.
- Συμμετοχή στην προετοιμασία της Πρότασης της ΟΧΕ/ΒΑΑ (Στρατηγικός σχεδιασμός, αναλυτικό Σχέδιο Δράσης)
- Συντονισμός των Θεματικών Δράσεων στο πλαίσιο του «Τοπικού Σχεδίου Δράσης» του Δήμου, μετά την έγκριση της ΒΑΑ/ΟΧΕ
- Συμβολή στην παροχή στατιστικών (ποσοτικών και ποιοτικών) στοιχείων για την τεκμηρίωση των Αναγκών και των προτεινόμενων Παρεμβάσεων

Λειτουργίες των Εκπροσώπων των Δήμων στο πλαίσιο της Θ.Ο.Ε.

- Συγκέντρωση – επικαιροποίηση δεδομένων και πληροφοριών για την ΛΑΠΠ, με έμφαση σε στοιχεία που προέρχονται από τις Δημοτικές Υπηρεσίες και τους Τοπικούς Φορείς
- Κωδικοποίηση Μελετών, Αναπτυξιακών Σχεδίων, Ερευνών κ.λπ.
- Τεκμηρίωση Σκοπιμότητας και Ωριμότητας προτεινόμενων Παρεμβάσεων
- Προετοιμασία Πινάκων, συμπλήρωση Ερωτηματολογίων κ.λπ.

Ενδεικτικός Προγραμματισμός Δραστηριοτήτων Θ.Ο.Ε. – Περιεχόμενο Συναντήσεων

- 1η Συνάντηση Θ.Ο.Ε. (Μάιος 2023):
 - Ενημέρωση εξελίξεων, Αναπτυξιακός και Χωρικός Προγραμματισμός με προοπτική το έτος 2030 και στο πλαίσιο της Π.Π. 2021-2027.
 - Σύντομος Απολογισμός σχετικών Δράσεων ΟΧΕ/ΒΑΑ Δυτικής Αθήνας 2014-2020.
 - Η «ταυτότητα» της νέας «διευρυμένης» ΛΑΠΠ,
 - Χρονοπρογραμματισμός δραστηριοτήτων και εκροών Θ.Ο.Ε., απαιτούμενα Στοιχεία, ανοιχτές Εκδηλώσεις κ.λπ.

- Μεθοδολογικό και Τεχνικό Πλαίσιο Σχεδιασμού του Αναπτυξιακού και Χωρικού Σχεδιασμού με προοπτική το έτος 2030 και στο πλαίσιο της Π.Π. 2021-2027.
- Ενδεικτικές Ομάδες Δράσεων / Παρεμβάσεων (ΟΔ/Π) με οριζόντιο / διαδημοτικό ή θεματικό / τοπικό επίπεδο. Παραδείγματα, Επιλεξιμότητες κ.λπ. Διατύπωση Αναγκών και Τεκμηρίωση σκοπιμότητας ΟΔ/Π
- Διαδικασίες Διαχείρισης ΕΣΠΑ 2021-2027 και Υποχρεώσεις Δικαιούχων
- Διαδικασίες Εξειδίκευσης, Προγραμματισμός Προσκλήσεων, Δείκτες
- Γενικές Αρχές Επιλεξιμότητας Δράσεων – Ωριμότητα και Προγραμματισμός Δαπανών
- Συμπληρωματικότητα Προτεινόμενων ΟΔ/Π με αντίστοιχες Εθνικές Στρατηγικές (στο πλαίσιο του ΕΚΤ+)
- Συμμόρφωση των προτεινόμενων ΟΔ/Π με
 - ✓ το πλαίσιο της νέας Αναπτυξιακής Στρατηγικής για τη μετατροπή της Ευρώπης στην πρώτη κλιματικά ουδέτερη ήπειρο έως το 2050 και το μετασχηματισμό της ΕΕ σε μια σύγχρονη, αποδοτική ως προς τη χρήση των πόρων και ανταγωνιστική οικονομία και σε συμπληρωματικότητα και συνέργεια με τις επιλογές πολιτικής του εθνικού ΕΣΠΑ 2021-2027, τον Αναπτυξιακό Στόχο ‘Πράσινη Ανάπτυξη’ του ΕΠΑ 2021-2025 και τον Πυλώνα ‘Πράσινη Μετάβαση’ του Εθνικού Σχεδίου Ανάκαμψης και Ανθεκτικότητας, το Εθνικό Σχέδιο για την Ενέργεια και το Κλίμα (ΕΣΕΚ) και με τις πολιτικές του τομειακού προγράμματος ΠΕΚΑ.
 - ✓ τη μελέτη «Εκτίμηση συμμόρφωσης των δράσεων του Προγράμματος Αττική 2021-2027 ως προς την Αρχή ‘μη πρόκληση σημαντικής βλάβης’ (Do No Significant Harm - DNSH)» και την Αρχή DNSH σύμφωνα με το προοίμιο 10 του ΚΚΔ 2021/1060
- Εσωτερικές Διεργασίες Προετοιμασίας και ηλεκτρονικής υποβολής Προτάσεων Ομάδων Δράσεων / Παρεμβάσεων (ΟΔ/Π) στο πλαίσιο της Διαβούλευσης (Ιούνιος 2023):
 - Συμπλήρωση και αποστολή Ερωτηματολογίων Παραρτήματος Τεύχους Διαβούλευσης
 - Ορισμός Συντονιστή σε επίπεδο Δήμων
 - Λήψη κωδικών πρόσβασης για την πρόσβαση στην ηλεκτρονική βάση υποβολής Προτάσεων ΟΔ/Π
 - Συμπλήρωση και αποστολή από τους Δικαιούχους των Προτεινόμενων Πράξεων
 - Επεξεργασία υποβληθέντων προτάσεων από τον ΕΦΔ ΑΣΔΑ
- 2η Συνάντηση Θ.Ο.Ε (Ιούλιος 2023): Οριστικοποίηση Στρατηγικού και Επιχειρησιακού Σχεδιασμού ΟΧΕ/ΒΑΑ Δυτικής Αθήνας 2021-2027. Έγκριση ΟΧΕ/ΒΑΑ και σχέδιο κατανομής Δράσεων / Πόρων ανά Δήμο-Εταίρο:



- Προετοιμασία / Εξειδίκευση Στρατηγικού Σχεδιασμού ΟΧΕ/ΒΑΑ Δυτικής Αθήνας 2021-2027.
 - Ενημέρωση πορείας νέου ΣΟΑΠ.
 - Σχολιασμός προτάσεων του ΣΟΑΠ.
 - Επεξεργασία -ομαδοποίηση προτεινόμενων ΟΔ/Π, διασφάλιση συμπληρωματικότητας και ένταξη των ΟΔ/Π στους Άξονες Προτεραιότητας του Αναπτυξιακού Σχεδίου «Ανθεκτική Αθήνα 2030» και του Σχεδίου Δράσης (Επιχειρησιακός Σχεδιασμός) της ΟΧΕ/ΒΑΑ Δυτικής Αθήνας 2021-2027 (Ιούνιος 2023) με βάση κείμενο Πρόσκλησης Δ.Α. Προγράμματος “Αττική 2021-2027”
 - Ενημερωτική Συνάντηση Δημοτικών Αρχών
 - Αποφάσεις Δημοτικών Συμβουλίων
 - Υποβολή Επικαιροποιημένης Στρατηγικής και Σχεδίων Δράσης
- 3η Συνάντηση Θ.Ο.Ε. (Σεπτέμβριος 2023): Προετοιμασία Τοπικών Σχεδίων Δράσης κάθε Δήμου-Εταίρου – Εξειδίκευση Δράσεων εγκεκριμένης ΟΧΕ/ΒΑΑ 2021-2027 σε χωρικό / θεματικό επίπεδο.



Παράρτημα 2: Πεδία Παρέμβασης ανά Γενικές Κατηγορίες Δράσεων ΒΑΑ/ΟΧΕ 2021-2027

Ειδικός Στόχος (ΑΤΤΙΚΗ 2021 - 2027)	Πεδίο Παρέμβασης (Κωδ.)	Πεδίο Παρέμβασης (Περιγραφή)
Ομάδες Δράσεων – Παρεμβάσεις (ΟΔ/Π) που αφορούν στην “ΑΣΤΙΚΗ ΑΝΑΖΩΓΟΝΗΣΗ”		
1.2.	016	Λύσεις διακυβέρνησης ΤΠΕ, ηλεκτρονικές υπηρεσίες και εφαρμογές ³⁵
5.1.	083	Υποδομές ποδηλασίας
5.1.	165	Προστασία, ανάπτυξη και προβολή των δημόσιων τουριστικών περιουσιακών στοιχείων και υπηρεσιών στον τομέα του τουρισμού
5.1.	166	Προστασία, ανάπτυξη και προβολή της πολιτιστικής κληρονομιάς και των πολιτιστικών υπηρεσιών
5.1.	168	Φυσική αναγέννηση και ασφάλεια δημόσιων χώρων
5.1.	169	Πρωτοβουλίες χωρικής ανάπτυξης, συμπεριλαμβανομένης της προετοιμασίας χωρικών στρατηγικών
Ομάδες Δράσεων – Παρεμβάσεις (ΟΔ/Π) που αφορούν στην “ΕΠΙΧΕΙΡΗΜΑΤΙΚΟΤΗΤΑ”		
1.1.	026	Στήριξη συνεργατικών σχηματισμών καινοτομίας, μεταξύ άλλων μεταξύ επιχειρήσεων, ερευνητικών οργανισμών και δημόσιων αρχών και επιχειρηματικών δικτύων που ωφελούν κατά κύριο λόγο τις ΜΜΕ
1.1.	028	Μεταφορά τεχνολογίας και συνεργασία μεταξύ των επιχειρήσεων, των ερευνητικών κέντρων και του τομέα της τριτοβάθμιας εκπαίδευσης
1.2.	013	Ψηφιοποίηση των ΜΜΕ (συμπεριλαμβάνονται το ηλεκτρονικό εμπόριο, η ηλεκτρονική επιχειρηματική δραστηριότητα και οι δικτυωμένες επιχειρηματικές διαδικασίες, κόμβοι ψηφιακής καινοτομίας, ζωντανά εργαστήρια, επιχειρηματίες του διαδικτύου και νεοσύστατες επιχειρήσεις ΤΠΕ, B2B)
1.3.	021	Επιχειρηματική ανάπτυξη και διεθνοποίηση ΜΜΕ, συμπεριλαμβανομένων παραγωγικών επενδύσεων
1.3.	024	Προηγμένες υποστηρικτικές υπηρεσίες για ΜΜΕ και ομίλους ΜΜΕ (συμπεριλαμβανομένων των υπηρεσιών διαχείρισης, μάρκετινγκ και σχεδιασμού)
1.3.	025	Εκκολαπτήριο επιχειρήσεων, υποστήριξη τεχνοβλαστών, παράγωγων επιχειρήσεων (spin outs) και νεοσύστατων επιχειρήσεων
4.1.EKT+	137	Στήριξη της αυτοαπασχόλησης και της σύστασης επιχειρήσεων
4.1.EKT+	138	Στήριξη της κοινωνικής οικονομίας και των κοινωνικών επιχειρήσεων
Ομάδες Δράσεων – Παρεμβάσεις (ΟΔ/Π) που αφορούν στο “ΠΕΡΙΒΑΛΛΟΝ”		
5.1.	044	Ανακαίνιση για ενεργειακή απόδοση ή μέτρα ενεργειακής απόδοσης σε δημόσια υποδομή, επιδεικτικά έργα και υποστηρικτικά μέτρα

³⁵ Λ.χ. Εφαρμογές Έξυπνων Πόλεων

Ειδικός Στόχος (ΑΤΤΙΚΗ 2021 - 2027)	Πεδίο Παρέμβασης (Κωδ.)	Πεδίο Παρέμβασης (Περιγραφή)
5.1.	045	Ανακαίνιση για ενεργειακή απόδοση ή μέτρα ενεργειακής απόδοσης σε δημόσια υποδομή, επιδεικτικά έργα και υποστηρικτικά μέτρα σε συμμόρφωση προς τα κριτήρια ενεργειακής απόδοσης ²
5.1.	058	Προσαρμογή στα μέτρα για την αντιμετώπιση της κλιματικής αλλαγής και πρόληψη και διαχείριση των κινδύνων που συνδέονται με το κλίμα: πλημμύρες και κατολισθήσεις (συμπεριλαμβανομένων των δραστηριοτήτων ευαισθητοποίησης, της πολιτικής προστασίας και των συστημάτων διαχείρισης καταστροφών, των υποδομών και των προσεγγίσεων με βάση το οικοσύστημα)
5.1.	067	Διαχείριση οικιακών αποβλήτων: μέτρα πρόληψης, ελαχιστοποίησης, διαλογής, επανάχρησης, ανακύκλωσης
5.1.	079	Προστασία της φύσης και της βιοποικιλότητας, φυσική κληρονομιά και φυσικοί πόροι, πράσινες και γαλάζιες υποδομές
5.1.	086	Υποδομές εναλλακτικών καυσίμων
5.1.	168	Φυσική αναγέννηση και ασφάλεια δημόσιων χώρων
5.1.	169	Πρωτοβουλίες χωρικής ανάπτυξης, συμπεριλαμβανομένης της προετοιμασίας χωρικών στρατηγικών
Ομάδες Δράσεων – Παρεμβάσεις (ΟΔ/Π) που αφορούν στην “ΚΟΙΝΩΝΙΚΗ ΣΥΝΟΧΗ”		
1.2.	016	Λύσεις διακυβέρνησης ΤΠΕ, ηλεκτρονικές υπηρεσίες και εφαρμογές ³⁶
4.1.EKT+	134	Μέτρα για τη βελτίωση της πρόσβασης στην απασχόληση
4.1.EKT+	135	Μέτρα για την προώθηση της πρόσβασης των μακροχρόνια ανέργων στην απασχόληση
4.1.EKT+	139	Μέτρα για τον εκσυγχρονισμό και την ενίσχυση των θεσμών και των υπηρεσιών της αγοράς εργασίας, ώστε αξιολογούνται και να προβλέπονται οι ανάγκες σε δεξιότητες να εξασφαλίζεται η έγκαιρη και εξατομικευμένη βοήθεια
4.10.EKT+	154	Μέτρα για τη βελτίωση της πρόσβασης περιθωριοποιημένων ομάδων, όπως οι Ρομά, στην εκπαίδευση και την απασχόληση και για την προώθηση της κοινωνικής ένταξης τους
4.10.EKT+	155	Στήριξη στις οργανώσεις της κοινωνίας των πολιτών που εργάζονται με περιθωριοποιημένες κοινότητες, όπως οι Ρομά
4.11.EKT+	158	Μέτρα για την αναβάθμιση της ισότιμης και έγκαιρης πρόσβασης σε ποιοτικές, βιώσιμες και προσιτές υπηρεσίες
4.11.EKT+	159	Μέτρα για την αναβαθμισμένη παροχή υπηρεσιών φροντίδας σε επίπεδο οικογενειών και τοπικών κοινοτήτων
4.11.EKT+	160	Μέτρα για τη βελτίωση της προσβασιμότητας, της αποτελεσματικότητας και της ανθεκτικότητας των συστημάτων υγειονομικής περίθαλψης (εξαιρουμένων των υποδομών)
4.11.EKT+	161	Μέτρα για τη βελτίωση της πρόσβασης στη μακροχρόνια περίθαλψη (εξαιρουμένων των υποδομών)

³⁶ Λ.χ. Εφαρμογές που αφορούν στην κοινωνική συνοχή και την κοινωνική καινοτομία

Ειδικός Στόχος (ΑΤΤΙΚΗ 2021 - 2027)	Πεδίο Παρέμβασης (Κωδ.)	Πεδίο Παρέμβασης (Περιγραφή)
4.11.ΕΚΤ+	162	Μέτρα για τον εκσυγχρονισμό των συστημάτων κοινωνικής προστασίας, συμπεριλαμβανομένης της προώθησης της πρόσβασης στην κοινωνική προστασία
4.12.ΕΚΤ+	163	Προώθηση της κοινωνικής ένταξης των ατόμων που αντιμετωπίζουν κίνδυνο φτώχειας ή κοινωνικού αποκλεισμού, συμπεριλαμβανομένων των απόρων και των παιδιών
4.3.ΕΚΤ+	142	Μέτρα για την προώθηση της συμμετοχής των γυναικών στην αγορά εργασίας και για τη μείωση των διακρίσεων λόγω φύλου στην αγορά εργασίας
4.4.ΕΚΤ+	144	Μέτρα για υγιές και κατάλληλα προσαρμοσμένο περιβάλλον εργασίας με αντιμετώπιση των κινδύνων για την υγεία, όπου περιλαμβάνεται η προώθηση της σηματικής δραστηριότητας
4.4.ΕΚΤ+	146	Στήριξη της προσαρμογής των εργαζομένων, των επιχειρήσεων και των επιχειρηματιών στην αλλαγή
4.4.ΕΚΤ+	147	Μέτρα για την ενθάρρυνση της ενεργού και υγιούς γήρανσης
4.8.ΕΚΤ+	150	Στήριξη της τριτοβάθμιας εκπαίδευσης (εξαιρουμένων των υποδομών)
4.8.ΕΚΤ+	152	Μέτρα για την προώθηση της ισορροπίας των ίσων ευκαιριών και της ενεργούς συμμετοχής στην κοινωνία
4.8.ΕΚΤ+	153	Τρόποι για την ενσωμάτωση και την επανένταξη στην απασχόληση για μειονεκτούντα άτομα
4.9.ΕΚΤ+	156	Ειδικές δράσεις για την αύξηση της συμμετοχής των υπηκόων τρίτων χωρών στην απασχόληση
4.9.ΕΚΤ+	157	Μέτρα για την κοινωνική ενσωμάτωση των υπηκόων τρίτων χωρών
5.1.	124	Υποδομές για επαγγελματική εκπαίδευση και κατάρτιση και για εκπαίδευση ενηλίκων
5.1.	127	Άλλες κοινωνικές υποδομές που συμβάλλουν στην κοινωνική ένταξη στην κοινότητα

